中國實業雜誌 零售每册二角 時事新報館營業部代售

時事新報

中華民國二年十月十五日(即舊歷九月十六日)星期三第二千零九十四號共四大張售洋二分六釐

館設上海英租界望平街一百六十二號門牌 電報簡碼六六九〇 電話報碼一七八六

南京諸閱時事新報諸君鑒

鄙人爲便利閱報諸君起見商請上海時事新報總館再於下關設分館其報每日由頭班火車寄到當天可閱城內歸中正街分館曾派城外浦口浦鎮下關分館亦便閱報諸君幸勿有誤

南京時事新報分館經理人魯廉溪謹白

本館營業部特別啓事

本館經收費生張鈞堂因侵吞費款業已辭退自即日起另派妥人接收各處以三聯單爲憑如無三聯單將告白費私交張君者本館概不承認未週知特此佈告

訪李維強君鑒

由甯回滬後三月餘矣君竟人渺無蹤遊第四處托尋人訪亦毫無君之踪跡今特登佈報章望君鑒閱之後務祈親臨浦東爛泥渡東首趙宅一敍爲盼君如不在本埠即乞通信該處爲感要是所切囑杜亞强謹白

教育部審定 各省圖書審查會採用 中華中學教科書

本局中學教科書陸續呈奉教育部審定綜其特色厥有五端
一各書皆與中華民國國體相合
二編者皆具經驗確合中學程度
三材料皆取最新學說注重應用
四體例分量極爲勻稱尤合部章
五印訂精美圖點明晰極其醒目
各省審查會如京師奉天河南湖南陝西四川等省先後採定通告各校一律購用其他各省一俟發表再行登布

◀書目列下▶

中華修身	每册二角五分
中華國文	每册六角
中華歷史	每册七角
中華地理	每册七角
中華英文	一册六角 二册八角 三册九角 四册一元二角
中華動物(英文法文)	第一册五角
中華生理	八角
中華法制	六角
中華經濟	七角
	六角

總發行所 上海河南路南首五號

實業家注意

本局擬刊行中華實業界雜誌月刊一册現在籌備進行海內外實業家及文人學士如以下列各種文字見示極所歡迎
(甲)各地各業之情狀如江浙之絲業滬漢之洋貨業是也(乙)商店工廠之經營法陳列裝飾法既可爲人模範又可爲己廣告(丙)廣告法(丁)工場管理等法(戊)農工商新發明之方法(己)實業家傳記及商店紀事(庚)人民嗜好風俗之調查(辛)留學外國諸君如譯著外國關於實業文件尤佳投稿者請用格紙謄清文字優劣不計劣者可爲修改件寄上海東百老滙路中華書局編輯所中華實業界社並請將姓名住址及需否酬報詳細見示

中華書局謹啓

上海稅務總公所廣告

本月十三日據嘉定稅務分所主任員諸晞抗報稱于本月十二日在滬甯火車上遺失稅單一本計自天字一萬三千二百另一號起至一萬三千三百號止計一百張連同領單簿放入衣包內由午四點三十分鐘車回嘉行過真茹被賊竊去等因除呈報國稅廳通飭各稅所將所失之項稅單註銷作廢外如有人私行塡用一經察出即行嚴究合即登報聲明

上海稅務總公所啓

遺失股票聲明

今遺失浙路新股股票八紙已向公司掛失另補新票特將戶名股數洋數列下望各界切勿收受特此聲明
鄭春陽十股一紙湖字一萬八千二百三十一號 地字九千另九十一號九千另九十號 五股一紙有字一萬另三百四十號
夏憲楠十股一紙湖字一萬七千四百另六號五股一紙有字七千八百念二號一股一紙
朱耀英十股一紙湖字七千三百二十五號一股二紙二萬另三百另六號
杭州浙江興業銀行經理路股處 陳炳源謹啓

各省行政公署採用 商務印書館學校教科書

本館出版各書久承學界許可民國肇建富將各書重行訂正並增補共和要義以一新學界之耳目曾經呈送各省行政公署叠承江蘇安徽直隸廣東福建山西陝西湖南四川雲南廣西黑龍江都督暨教育司通飭各屬採購其內容之完善無待贅述茲將書目定價列後

初等小學

最新修身教科書	十册	每册一角
簡明修身教科書	八册	每册六分
女子修身教科書	八册	每册八分
最新國文教科書	十册	第一册一角半 二至十册各二角
簡明國文教科書	八册	一二各八分 三四各一角 五六各一角二
女子國文教科書	八册	前四册各一角 後四册各一角二
簡明筆算教科書	四册	每册角二
簡明歷史教科書	二册	一角五分
簡明地理教科書	二册	一角五分
最新格致教科書	三册	第一二各一角 第三甲乙種各二角

高等小學

最新修身教科書	四册	每册一角
女子修身教科書	四册	每册角二
最新國文教科書	八册	前四册各二角 後四册各二角半
簡明國文教科書	八册	前四册各二角 後四册各二角半
女子國文教科書	四册	前二册各二角 後二册各二角半
最新筆算教科書	四册	每册二角
最新珠算教科書	四册	上二册各一角 下二册各一角半
最新歷史教科書	四册	計洋七角
最新地理教科書	四册	五角
最新理科教科書	四册	每册二角

中外輿地全圖預約展期通告

是圖有百數十頁大本精裝爲民國紀元以來最新之著作至若印刷之精美彩色之鮮明紙張之潔白裝訂之華貴尤其餘事

啓者敝社新輯中外輿地全圖本展期陽歷八月十號出版近因滬上戰事劇烈各業恐怖印局亦間有暫停工作者故不克如期出版且圖中復將現在最近之變遷詳加修改既費手續又需時日不得已再展期至陰歷八月底出書屆時決不再誤謹此佈告伏希亮鑒

◉五大特色◉

(一)民國肇興以來地名已多變更是圖於中國府廳州縣悉准今名加附改革表於圖後以便參考
(二)中國各省從前以府直隸州所屬劃分區域今府州已革縣制度而此次更訂之選舉區域即地方制之根據茲圖即依選舉區而分顏色最爲新穎
(三)各國交涉問題關於地理者恆占多數是圖於中外重要地點如滿蒙滇藏如巴爾幹半島等無不考察加詳俾研究時務者有所觀覽
(四)中外物產品類極多是圖調查詳確分載圖中並於圖後附列總表俾閱者一目瞭然
(五)凡關於地理必要之件圖上不能載者若方里數目若人口數目等類約計數十種均於圖後列表附載以期完美適用
◉年何處購券即在何處取圖

預約八角硬紙面裝一元 定價八元預約四元 布面金字裝一鉅册
鉅册定價七元預約 四元外埠郵費二角劵另加郵費 二角須自歸一次交足

行截止 陰歷八月底出書即
預約

上海四馬路東首 老巡捕房弄里底 惠福代發行 藜光社 各省各大書坊均有出售

漢口開創立 光華煤油有限公司

[illegible]九月十四日先行交易十七日開張一律大放[illegible]三天以廣招徠如蒙賜顧請[illegible]
本公司組織以來進行方法日就完備今因[illegible]挽留未遂爰開議事會公決推舉李匯東君接辦並公推李伯行督以總董[illegible]本公司接洽等事均請親臨泗涇路六號總事務所直接茲將本公司各埠招股處列後以便入股者與診時接洽特此聲明招股處外灘通商銀行北京路浙江銀行西馬路永慶里口中華銀行甯波[illegible]同人啓

本館告白刊例

長行三行起碼第一日每行大洋二角五分第二日至第七日每行大洋二角第八日以後每行大洋一角八分●論前加倍兩行起碼新聞中縫加半●短行五十字起碼第一日每字大洋五釐第二日至第七日每字大洋三釐第八日以後每字大洋二釐五毫多則以十字遞加

本館定報章程

預訂全年連郵費九元◎半年五元◎一個月九角◎日本全年九元◎西洋全年十六元◎如由民局寄洋其寄費須由報定者自付

訃聞

希召等侍養無狀禍延先嚴燧堂府君痛於本年九月二十九日寅時壽終正寢 諸親戚友恕訃不週謹此哀聞
棘人蔣希召偕弟冶泣血啓

華僑聯合慈善會勸募破舊棉衣餅乾饅頭廣告

南京等處兵燹以來蟲方糜爛黎民失所浩劫奇災觸目不忍言抑亦人忍聞也值時天寒無衣無食無家可歸者不下數十萬戶試問此數十萬戶非我最親愛之同胞乎忍令終爲餓莩終塡溝壑耶敝會成立以來除聯合諸胞樂善諸公如有舊棉衣及飯糍餅乾饅頭等項請飭交上海愛而近路北山西路口本會當驗收條盡解災區分別散放爲特敬懇各界大善士贊助無任盼禱此次急募衣食二項並不派人上門收取尚再者杜浮冒並不募收上等衣服等件合並附聞

發起人 胡鏡清 呂葆元 謝蕙塘 梁冠澄 李選舉 張中孟 邱醒虎 林宗遠

贊成人 吳文治 張浩川 莊菱晨 章冠民 方世澤 趙芹圃 陳永康 陳洽卿 傅筱菴 周金箴 嚴子均 陳潤夫 時慶卿 姚子梁 虞子恰 勞漁三 謝蘅牕

劉學詢啓事

(上略)年學詢因所開信大錢莊放帳過鉅當中多被牽累與實欠公款不同自應各清各款維持將杭州西湖劉莊劈產變契抵押前大清江行政公署分別點交以致損失之數遠於押款實出債權範圍之外學詢現在京交涉一俟就緒即行取贖並將所欠公款并不傳詢欠戶承否又不當援在案距迫不及待登報標賣是屬轄之中更生枝節學詢萬難默息特此佈告

受盤通惠旅社廣告

啓者福建路新普慶里第五十七號門牌通惠龍記旅社業於陰歷八月二十九日由興記受盤接收營業所有龍記名下帳目往來人欠欠人押保等情概歸龍記自理與興記無涉恐未週知特此聲明

通惠旅社特別改良廣告

本旅社開設上海四馬路石路南首新明戲館(即前天仙茶園舊址)間壁新普慶里自經興記接盤特別加意改良所有本旅社上下外房屋已一律重加刷新頓改舊觀崇樓煥彩畫棟聯雲房間則軒敞寬爽飲食則精美可口接應則式式週到加以電燈雪亮被褥潔淨器具新巧以及一切供應伺候之事靡不完全具備此尤爲本旅社改良惟一之特色倘荷紳商軍學各界諸君惠然下臨必當格外優待先此佈告表示歡迎

中華民國二年十月十五日(即癸丑年九月十六日)星期三第二千零九十四號
(中國郵政總局特准掛號立劵之郵件)
(明治四十二年三月念八第三種郵物認可)

社論

整理財政之六大障礙（續）（趙縱）

六以借款爲生活。今夫利用外資以整理財政者。我儕所夙昔主張者也。投資東亞以攫厚利者。各國所爲目一的者也。然則顧此舊債已亟政費無出之時。我財政當軸者。卽議厲二千五百萬磅之後。再借二千五百萬磅。或更借數浮于二千五百萬之數。以救枯涸而資活動。當亦爲我儕所贊同而各國所借顏相向者矣。顧何以太晤士今茲所謂失望者乃卽在此重圖借債一事。其言略曰（各種改良計畫。始終未行。而小借款時。有所聞。襲昔日借款之策。恬不爲怪）又曰（不幸而至不可收拾。則中國之前途。未可知也）觀此。則知頃所謂再借鉅款以救枯涸而資活動者匪特不足致外人歡迎。適緣是而啓旁觀議誚。此其故何歟。嗚呼噫嘻。我政府我國民。其亦可慄然于專恃外債之非計。而重借鉅款之可危矣。蓋我儕之主張利用外資者。夫固主張有計畫有條理有準備。夙前能通盤籌算。確有把握。臨事能計日程功。不稍假借。而事後復能信乎中外。確收效果。毫無危險之外債也。夫固主張能以一時貧補者。回目前財政厄運。而同時卽能以積極的計畫。發達國民生計。開濬異日稅源之外債也。夫豈願見如擇令浪子之僅識賣田地典貨物丐多金以敢恣一時而隳倒盤剝所不計破產傾家所不卹之借債哉。抑豈願見如一八六二年。埃王威士名流之借英法債。一九一零年。波斯國民黨新政府之借英俄債之結果之外債哉。（一八六二年埃及始向英法借債托名工業恣意揮霍不二十年母子俱蝕英法遂代其政一九零九年波政府向俄英訂借款條約以第三國法人爲財政監督而財政枯涸如故近爲英俄逼撤陸軍代以保衛并各派員完其全國度支）是故爲今日時局計者不外兩言曰我財政當軸者。果自度而實能舉外債實効。避將來危險。如不佞上所云云之期望者則卽一借再借舉我國前途一切建設方略富強希望悉舉而寄諸外債問題中亦無不可。蓋歷觀世界諸先進國。承民彫國敝之後。謀生死肉骨之方。固未有不由斯軌者也。苟或不爾而所謂財政當軸者其目的手腕均無能稍越於我國歷來借款者之所爲而所定策畫所標局勢或反甚於不佞上所云云之羅織者則卽殭癟以死。亦斷斷不直再議外債。蓋多一重擔負。卽早一日危亡。印度埃及之恣情揮霍。固終無能快意幾時也。嗚呼噫嘻利害所判瞭若列眉興喪之機繫於一擧我政府我國民果尙有深危圖存之思者乎。則於此外債救亡。與外債速亡。兩問題。亦可以詳加研究。而知所審擇矣。乃頗聞近日新內閣中仍有以重擧鉅債爲獨一無二救急法甚有主張犧牲政策而舉隨政直截讓歸外人完理者而五國團一方面則且委蛇其容迎距無歸以爲加嚴條欵之豫備（近日西報登倡以後借款須比現在條件更加嚴酷之論見九號本報第三版）耗矣哀哉乎。此則不僅若太晤士所云襲昔日借款之策。恬不爲怪而已。直將視昔日借款。更上一層。則非事之至可駭懼者乎。竊甚冀吾袞袞諸公之有以障此橫流竊更冀局外傳言之幸而不確也。記者陊陳至此而太晤士之所謂中國現象無望所謂財政爲難發現者亦既逐項爲之略加申論而妄冀可藉作我上下之破夢春鐘矣雖然記者對於時局亦豈絕對悲觀者語曰殷憂所以興國又曰雖有智慧不如乘勢當臨時政府篳路藍縷諸偉人志士挾持搗亂之時其勢固有令人艱于觚理者今亂事粗平正式政府成立凡前此涸政局掣肘之徒旣太半歸諸淘汰而新內閣所輯集者又皆一時勝流則今後之時若勢當有足以祛殷憂而致隆興以慰局外旁觀所期望者矣往者不咨來猶可追企予望之（完）

評論

整軍芻議（譯共和西報）（張屏之）

自政府開軍事會議於北京而一切振頓軍務問題均緣之而起蓋自軍興以來軍人不道德之行爲已昭然若揭於天下如張勳縱其部下淫掠於南京乃軍人道德墮落之一端耳故今日之兵由人民視之不啻芒刺之在背蓋若輩非特不能保民反以擾民兵旣如此而爲將校者更曲爲優容不稍加裁制以抑其驕悍之氣猝遇變故卽國家亦不能必其致力馳驅無倒戈反向脫巾譁譟之虞嗚呼以此獷悍驕戾之武人充刃於國中欲謀長治久安之計其可得乎然則今日軍事之不完善軍人之不德其所患何在乎軍人之品類龎雜當招募之始不審愼簡別耳按泰西各國於新兵入營時考選甚嚴非智識體力品性俱無缺憾者不得入伍我國習俗鄙視軍人好鐵不打釘好男不當兵之言已成通諺凡爲兵者非綠林之雄卽萑苻之盜非惟兵卒然也有身爲將領而身家不清白者亦實繁有徒夫撫馭盜賊而爲國家之干城其計非不善也然若輩凶悍成性其舉止行爲在平時固與常人無甚差異也偶有所觸本性立發如近日南京廣東之淫掠非軍人殘酷之明徵乎泰西各國之徵兵也以素受教育者充之入營之後更勤加訓練故不特智識優裕卽舉止亦溫文爾雅絕無獷悍輕剽之態在我國則凡充行伍者均椎埋亡命闒茸屠狗之流入營之後訓練卽或施之而若輩椎魯頑梗扞格不能入也雖然比來政府亦嘗注意於軍學教育矣凡良家子弟之派遣習陸軍者肓屢見不鮮而北洋新軍之軍紀嚴明勇於戰鬥者亦所在多有然合全國計之則此種軍隊實佔少數其野蠻如張勳所部者仍充斥於各省一遇亂事爲地方腹心之患殊可慮也爲今之計欲整飭軍隊非從根本上改革不爲功夫軍隊之優劣不在少數之將校而在多數之士卒士卒之能保守秩序服從職務者非一朝一夕所能致也必於幼稚時先施以適當之教育入營之後更勤加訓練今日之兵窳惰如是乎溯自改革以來百業凋敝貧寒之家其兒童之啼饑號寒者肩摩踵接於道各聽其自然則年長之後非流爲乞盜賊犯法干紀於國中不止爲政府計急宜多設陸軍小學收羅此項兒童以教育之俟年稍長卽以充行伍夫自童而習之及長卽成天性苟與彼臨時招募之市井白徒其智識藝術之孰優孰劣斷可知矣且安置此輩於軍隊之中一以塞盜賊犯之源一以收國家干城之用一擧而數善備也（未完）

要件

英法經營中國南部（續）（說）

又以兩廣雲南與東京接壤於東京大有關係不可不在中國主權下也因使中國提出覺書聲明此數省斷不讓與租借於他強國是年五月又得廣州灣租借權廣東灣至瑭鋪間之鐵道建築權自是厥後又攫得兩廣雲貴各省採礦權然法國多未開採卽行棄置鐵道開工者亦惟雲南一處而該鐵道成效又不能如所預計者法人於中國南部之經營已多灰心試先述其鐵道計畫之大略

法國當一千八百九十七八年之交法國所得中國鐵道權計（一）諒山龍州南甯間約一五〇哩（二）北海南甯約一二〇哩（三）廣州灣高州間約四六哩（四）老街雲南間約二七五哩其初一二三三線只諒山龍州間四十哩爲法國所得權利其他諸線則中國要外人承攬工程時法國唯有優先權耳今則總爲建築權矣

以上三線歸麥爾總督初使來布留會社承修命先由諒山龍州間開工又欲延至南甯一八九七年該會社提出辦法於中國政府政府以其有礙軍事不許飭其修改辦法翌年再提出於中政府政府以其仍多滯礙不許於是該會社請付公斷會議於龍州決定由預算工程二千〇九十萬佛郎中減去十萬佛郎麥爾親至憑祥以公斷書交廣西提督蘇元春中政府以其濫冒過甚仍不許一八九九年中法更開協商改麥脫爾軌道爲斯丹達多軌道（因諒山鐵道印度支那鐵道皆麥脫爾軌道也）一九〇〇年二月該會社改訂工程費爲一千六百萬佛郎（卽四百三十七萬兩）復提出於中政府並不俟中政府允准卽準備一切以待興工總理衙門以其濫冒猶多非改爲三百二十萬兩不能允准該會社乃派代表至北京交涉議終不就當時中政府對於法人礦商所以如此之久者實以法人濫冒太甚不得不爲核實耳且其時廣西人覩利權之外溢力倡收回之說一九〇六年廣西人呼號奔走痛論法國野心之可危桂省吞噬之禍近在眉睫是年八月桂省巨紳六十八人連名上書商部組織廣西全省鐵路公司自行修築鐵路遂蒙俞允奔走省內勸募股本時軍機大臣林紹年御史趙炳麟亦以桑梓之誼與爲聲援

然法國以中國自行修路有害於彼遂乃詰責中政府欲使收回允准廣西自辦鐵路之命廣西人聞之大憤亦起而抗之遂以不得要領而罷至於廣州灣鐵路係於廣州灣租借地劃定時准法人將來修築鐵路自廣州灣至於瑭鋪附近巴里設一廣州灣鐵路會社更擬議於廣東總督親經交涉乃決定法國租借地內法國修之中國領域內中國修之及派員查勘廣東人始知其事以喪失權利太甚起而反抗事遂中止

以上諸線法人雖未得遂其野心而雲南鐵路則着着進行一九一〇年四月一日至雲南省城開作通商口岸按其修路歷史一八九八年九月十四日印度總督杜麥爾建六大鐵路敷設之議以爲開發印度支那根本之策提於高等議會得其許可此項資本由法政府担保募集公債兩億佛郎（未完）

小說

進步黨本部新宅談（一）（心史）

小說之體裁夥矣近時流行者大約皆憑空結撰託諸子虛烏有者爲多其實吾國目錄中舊時著錄之小說往往與子部雜家相出入本篇乃雜說雜纂之體蓋惟恐流傳之說口耳相承易涉附會特臚舉可信之紀載以證明之是故流行之他小說惟恐其事之不虛致成沾滯本篇則惟恐其不實而特與鑽研者也因其所說之事僅一二士女之事蹟無大關係故名之曰小說自惟此種說部體裁與報紙登載小說之本意不符報載小說應爲供普通愛閱小說者而設自以最流行之體製爲合式然偶一爲之未始不足邀一部分人之欣賞過而存之後勿爲例可也心史自序

進步黨本部自石橋別業遷今宅其地址在太平街太平湖之間俗稱七爺府謂前淸醇賢親王之所居也醇邸行七故曰七爺此人人能言之今考此宅之有名於世不在爲醇邸時而在未爲醇邸以前蓋醇賢親王弈譞爲宣宗子當宣宗時此宅爲繪貝勒所居繪貝勒名弈繪與醇邸有兄弟行而爲高宗之曾孫。高宗第五子榮純親王愉貴妃所生子綿億降襲榮郡王格王子卽繪貝勒蓋自榮邸受封至此三世此亦當時一榮國府也貝勒篤好風雅著有明善堂集自號太素道人又號幻園居士名弈繪太淸集有輿子章聯句詩子章疑爲太素之字生於嘉慶四年己未至嘉慶乙亥丙子間格王薨貝勒襲爵時年十七八道光五年乙酉秋授散秩大臣時年二十七明年丙戌管理宗學十年庚寅秋管理御書處及武英殿修書處是年冬授正白旗漢軍都統時年三十二至十五年乙未罷官專意享閒散之福時年三十七又三年爲道光十八年戊戌年四十而卒。

▲自本日起將本篇心史君新著與不可說篇間日登出乞閱者注意

通學報館附設一年卒業之英文夜館

通學報丙午丁未戊申合訂每年三十六冊洋裝六元未訂五元借閱一元五角已酉庚戌辛亥合訂初學英文程度中學程度每年十冊洋裝兩元未訂一元五角借閱半年

英文規例四百條全洋裝每冊兩元　英文正音一百條附拼法規例兩角　華英國學文編零一教授法洋六角　華英東方讀本啓蒙教授法四角半　華英國民讀本初集教授法三角半

新拼法兩角半　寫字圖考一角　西畫程式角半　分數通釋六角　發音歌訣三分　切音表洋三分

狀元紅新花餅二分　全家紅福二分　大發財圖一角　連陞官圖二分　新法陸官圖連　演習程式角　[illegible]

現設一年卒業包通文法能作西札之夜館三處皆由任君面授全年取修念六元一在北四川路大德里九九七號一在白克路祥康里八六九號一在法界朱家橋寶[illegible]

京都天寶齋人參鹿茸靈芝野朮海狗腎扶陽種子衍慶丸

天下馳名種子仙丹靈驗無敵舖在上海二馬路中市西鼎新里內交易若服他家藥不靈請來一試虛言欺人罪我惟天

用眞正吉林老山人參關東鹿茸海狗腎並各種補品上藥君臣佐使相配製成此丸

注意商務印書館奉贈圖書彙報
總館分館均有儲備
函索即寄不取分文
●遠地購辦書籍●可用郵票代內●章程詳彙報●閱者請爲注意

[illegible]功勝鹿茸十倍　京都天寶齋啓

專電

●袁總統已將修正臨時約法案提出參議院·內修改者三項·(一)官制官規議決權削去·(一)國務員大使公使同意權刪除·(一)宣戰媾和締結條約同意權刪除·增加者二項·(一)財政緊急處分之規定·(一)緊急命令之規定·該院擬暫置不議·一面赶訂憲法·此或係促成新憲法之一機會·

●憲法起草委員會·昨(十三)否決孔教爲國教·續議地方制度·及蒙藏管理權問題·均無結果·

●衆院昨(十三)因不足法定人數·未能開會·

●謀刺總統之陳周膺·已於昨日鎗斃·此案因國慶前二日·天津查獲醬蔞多件·中（藏）炸彈一枚·並有何逆（海）鳴致陳函件·津探報京時·陳適運動總統就任日保護禮堂差事·遂爲執法處所捕·函中有選舉期屆·鄙死其手·此物已交日人仲夫帶去·總以十號以前送到之語·並言南方失敗·咎在孫黃·刻下同人脫其關係·另樹一幟·吾兄朝擊議場·弟輩夕令動員·先圖閩浙·後計雲貴·然後運動軍隊·肇釁英俄·使日人從而制之·則政府對外不暇·必不能與我輩抗衡云云·函末署雁啓·雁係何逆別字·

●又聞陳周膺·係閩侯官人·此次得騎巡隊長·係趙某所介紹·

●徐世昌因各報載其將爲正式總理·昨(十三)已出京赴汴·

●刻歐陽由軍法司上書政府·詞甚哀切·聞袁有密囑軍法處未滅消息·或逕由伏赦·免除其罪·

以上北京專電

●商民建議拆城之舉·現因張勳修葺砲擊之太平朝陽各城樓·遂罷議·

●張勳運動商會電留·商會要求張勳擔任賠償·互議未決·

●劉恩源奉中央令來甯·已任都督府參議·

●韓省長前通令各縣知事來省考驗·茲已紛紛來甯·面見時逐一細詢·無經驗學識者甚多·省長面斥頗嚴·

●交通部致省長電·滬甯路局急欲開辦下關輪渡所建碼頭·待用孔殷·請予維持·省長即電請滬甯鐵路鍾總辦·派員來甯·會縣勘定碼頭界線·以便開辦·

●蘇屬清鄉開辦在即·一切費用·亟待開支·電請省長·飭吳縣吳江等縣·各派三千元以應急需·

●沭陽縣知事張含章勒派商捐·現該縣各商電懇省長飭知事·量予寬免·

●贛榆縣知事王佐良·暫行留任·

●高梅仙現經韓省長·委任爲邳縣知事·

以上南京專電

●司法經費·經省長電中央籌撥後·中央復電請省長竭力維持·現財政司等·殊苦無策籌畫·

●省議會議決甯台溫三屬漁團·改爲由商包認·早經招商投標·現定十六日·與充公發賣官產·一律開標·

●屈民政長以海甯塘工所關甚巨·已令塘工局長查明秋汛後·新舊坍圮·以便興修·

●民政長會同財政司所辦銀幣廠·現經部令停止·後擬咨部暫緩停止·

●前財政司所印公債證券·本擬發行通用·現因種種窒礙·已決定不發·

以上杭州專電

特約路透電

◎十四日北京電·袁總統今日接見歸誠民國之那貝勒·現知那貝勒確曾受庫倫僞陸軍大臣之職·且爲外蒙親王中最有勢力者之一·中俄談判·近來進步之速·出人意料·最後之條約·不久當可訂定·約內條欵之要點·爲中國承認蒙古之自治權·及庫倫與俄國所訂之協約·秘約·俄國則承認中國對蒙之宗主權及蒙古爲中國土地之一部分·尚有一要點須待解決·即爲明白畫定蒙古自治土地之界線·蓋俄中政府初欲以極北之四盟爲限·而俄人今力爭喀爾喀全境·當令由庫倫活佛治理·新條約大約將規定以極北之五盟爲自治之區·大綱既定·則其餘詳則大約可以稍遲再行談判·

◎十三日電·袁世凱夫人壽誕·駐京各公使夫人·均蒙袁夫人贈送名花數籃·莫理遜博士之夫人亦於前一晚受有此項贈品·

◎英文北京公報載確頃得確實消息·袁總統於憲法全文由國會通過之前·不欲更動內閣·

袁總統已接（各國）祝賀獲選正式大總統之電文八千封·

北京步軍衙門·行將裁撤·趙秉鈞（現）理統帶軍隊萬名·中央衛隊亦在其內·將駐紮該衙門·

袁總統命財政部撥洋十萬元賑濟安徽災黎·

許士英已任爲奉天民政長·楊晟已任爲江蘇交涉使·

◎十四日東京電·假造廣東鈔票案（發作時之）警務長柯茄·(譯音)因被發覺曾同謀假造·已判罰苦役三年·

◎十三日貴陽電·現有粵商販洋貨入省·購鴉片而回·聞今年定番州鴉片銷路之大盛·歷年所未有·都督民政長均出示禁止栽種罌粟·違者處以死罪·

近降大雨·秋收大損·

◎十三日大名府電·十二日此間慶祝袁世凱已選爲正式大總統·未見人民歡慶·

◎十四日福州電·此間當道·今日開慶祝大會·各領事及紳士洋商與會者甚衆·主客各以誠摯之詞·互相欵賀·惟美人無一到者·

公電摘要

●關於川黔滇軍交訌之電

▲其一　大總統參陸兩部參衆兩院武昌黎副總統西安張都督各省都督民政長鑒·張都督宥日電·據張師長報告內有重慶蜀滇軍衝突·川東人心惶惶等語·查滇第二旅抵叙之兵·自接重慶克復之電·已全數撤回·滇境第一旅·現暫駐瀘州·因合江隆昌自流井一帶·尚有潰匪·軍·藉資分防行·即撤還·接瀘州周師長暨瀘州紳商來電·旨滇軍紀律嚴明·各界歡迎之語·是滇川兩軍並無衝突之事·恐傳聞失實·特電聲明·統希查核·滇都督蔡叩冬印·

▲其二　北京大總統國務院參陸兩部參衆兩院武昌黎副總統各省都督民政長轉各報館鑒·頃讓社司令文泳自重慶微電稱·黃旅長毓成率隊回黔·重慶大河對岸海棠溪關帝廟內·黃毓成存儲鎗砲彈二千餘箱·俱係收集第五師及重慶兩團城坊而來·彼因無此種砲口徑不合·悉付一炬·火光熖天·砲聲達旦·並延燒民房甚多·不知附近居民及傷死若干·所燒子彈約值銀數十萬·等情·似此居心慘毒·國計民生·全不顧念·言之痛心·謹此馳聞·敬候示遵·川都督胡景伊庚叩印·

▲其三　大總統國務院參陸兩部參衆兩院副總統各省都督民政長鑒·軍使鎮撫使鎮守使並轉各報均鑒·駐渝援川黔軍繼堯奉中央命·令電飭尅日班師·已據該師長葉荃旅長黃毓成報告·於本月支日分隊開拔·顧慮川軍多詐·在途不無危險·適奉大總統魚電·令以川軍有保護黔軍平安之責·如敢挾嫌襲擊·定按軍法等因·方私慶實得保全·頃接黃旅長快遞報告·我軍甫出渝城·渡河·川軍即一擁而入·截去後尾軍士二百餘人·不甘俘虜·多被慘殺·我軍露宿江峽·僵爲敵易·只得暫棄輜重·開赴老廠地方·時海棠溪關帝廟存有子彈藥彈多箱·正雇運間·川軍從上下流乘勢渡筏·縱火焚廟·悉成灰燼·或在廟派守軍士未逃者十餘人·亦均焚斃·並延燒海棠溪民房約千餘家·人民慘斃甚衆·渝城亦放砲吶喊助威·今過河川軍已有二千餘人·進逼山脚·我軍孤危·乞速援助出險·並轉電中央·勿爲川捏詞等蔽等語·查黔軍遵令撤回·甫經出城·即被追截·俘殺士卒·焚燬儲波及居民·同罹慘禍·其用心實爲殘毒·應請中央秉公裁判·不爲遮飾·消息不靈·不識近日滇軍無破裂否·專快飛飭黃旅長·粵川即挑·釁仍甘心忍讓·穩慎撤回·務懇大總統迅電川督嚴束諸軍·勿再追襲·致起戰端·不勝急迫待命之至·黔都督唐繼堯叩真·

時評一

張勛留任矣

▲總統選出
▲張勛留任
▲何其巧也

聞之京師來者·言正式總統苟非袁世凱·張勛方將自爲計·故總統一日不舉·張勛一日不易調·其時江蘇人乃曲諒袁公·謂其雖愛張勛·而未嘗不恤民隱也·今者總統舉定矣·而馮國璋召回·而江蘇敗類挽留之電·發表而後·知勛恤民隱之言·未正式之政府猶有此口頭禪·業已正式之政府·則所謂民隱者·取足於四五百人之捏名宣布足矣·

甯人有開會議·削濮宗伯之選舉權者·夫濮宗伯不知何許人·要其能上體正式政府成立之機會·下結張勛及其黨羽之歡心·甯人乃以區區選舉權嚇之·耶夫選舉權特爲共和國民之取重耳·嗚呼·

且張勛何足責·勝軍之姦淫擄掠·長吏之率獸食人·歷史上並非異事·所未安者·世界大通·外人注目·共和標幟·國民又有高望·今之政府·則曰吾有法·以掩某國人之口·觀瞻非所恤也·若彼好亂者之藉口·則不爲所動·正所以示威·改革以來·江蘇人之受禍烈矣·然未有使千百虎狼·分途爲暴·以摧陷政治之萌芽者·甯人入數者·驟增萬數·夫僞數亦美德·今此則求庇外人·圖已以入數·代入籍而已·意者國本既已離·新國民之國籍·亦不必聽其守舊乎·嗚呼·正式政府·

中華民國二年十月十五日（即癸丑年九月十六日）星期三 第二千零九十四號

凡講究家庭之樂者應備有三炮台香烟

三炮台香烟係英國倫敦威利司名廠所製每小盒十支每圓包二十支每罐五十支欲購者請向寰球各處上等售烟家購取可也

破天荒 奪造化 二種不死良藥出現

美國璧柯臣大醫生研究長生術壯身法數年以來得發明不死藥二種曰養生素曰造化血 凡無病者服之自能增長壽命強壯身體若瘦弱多病者服之立致肥胖百病消除容治肺病又有特別之奇能弄惟咳止痰淨且可永遠斷根雖肺力已失之血立能滋生腐足已虧之腦力能補爲強壯雖羸瘠之肌可改爲肺能恢復完全潤澤之膚色如一切五勞七傷危險重症皆能立起沉疴出死入生誠乃破天荒之傑製奪造化之妙用救病療疾空前絶後之大補品也今已由美裝輸來華一俟該貨抵埠即當發行先此佈聞聊充酒餘茶會之奇談

上海英大馬路北江西路口天經洋行特啓

五洲大藥房為敬祝國慶紀念 正式總統受任之聖典特贈各品二十天廣告

正式大總統受任之日適逢國慶紀念之期全國歡欣外賓申賀誠中國未有之盛典也本藥房爲表示歡欣之忱特於陽歷十月十號起至三十號止贈送各品二十天凡惠臨本藥房採購者無不按數奉贈藉酬主顧而申慶祝茲將贈送各品章程例下此次特別優待實爲千載難得之機會垂顧者希注意焉

● 一凡購本藥房七種良藥人造自來血樹皮丸女界寶月月紅補天汁嘉普魚肝油精丸等以及本牌各種藥品一概買一瓶送一瓶（多則類推）

● 二凡購本藥房外國各種藥料器具香水香皂醫品除紙相内千片白金紙不贈外餘均照左列贈品章程奉贈

● 三批發記帳概不贈品二十天期滿一律停止 惟外埠路遠以三十天爲限

外均照左列贈品章程奉贈

外埠路遠照左列贈品章程奉贈

贈送章程

買一元者 買二元者 買三元者 買四元者 買五元者 買十元者 買二十元者 買五十元者 買一百元者

贈西洋牙刷 贈大花露水 贈大生髮香水 贈杏仁露 贈真皮夾 贈水晶寒暑表 贈大花露水 贈皇殼寶石鑽表 贈銀殼寶石鑽表

一把 一瓶 二瓶 一只 一座 一瓶 四枚 一枚

紙包牙粉 紙包牙粉 小花露水 小瓶洋蜜 小手鏡 大凡士林香油 水晶寒暑表 香粉 水晶寒暑表

一包 一包 二瓶 一瓶 五面 一瓶 二座 一盒 一座

○購數之多寡均照上之贈數類推不滿一元者與認眞兌換藥概不奉贈

絶好機會幸勿錯過

◀上海四馬路本藥房謹佈▶

浙江行政公署招買舊祈營地廣告

舊旗營地已經本公署派員詳細清丈規劃就緒共計營地一千餘畝分列等級預定最低價額計特等地每畝一千五百元一等地一千元二等地六百元三等地三百元 其地上原有私房亦經規定另合飭杭縣分別標賣 其地上原有私房亦經規定另行杭縣任案查該地爲杭城最佳地點既擅西湖山水之勝又接城市繁盛之區且滬杭車道往還游客朝發夕至常玉鐵軌在即運輸尤爲便利現已決定將該處闢爲市場營造馬路接通城站以興商業其中公園劇場歌樓書館均經計劃定妥次第舉行杭州本商務繁盛之區經此擴張整頓發達定操左劵凡欲購買是項地畝者可往杭縣公署接洽勿失時機特此廣告

金陵八卦官洲招商包辦廣告

查金陵八卦官洲每年收割估價之事歷由官場設局自理茲擬新章招商承辦如有資本之家包繳該洲歲款者請即查照後列各條迅速投標計開 一八卦官洲歲出蘆葦之多寡在包辦者自能熟悉投繳之款以最多數爲準由本總辦呈候民政長核奪 一投標之人經承認後即須與本洲訂立合同以資信守 一訂立合同之時投標之人須先繳全款十分之二本年年終再繳十分之三明年二月繳款十分之三四月繳款十分之二惟三次續繳之款須於二日前由商店擔保倘有遲延逾限之弊即責令保人代價如不交首期應繳之款及無保人則所投之標作能 一八卦官洲招商包辦係屬新章祇以一年爲限其包與否以及歲繳款數均須另議包辦商人不得援以爲例 一投標期限自登報之日起至本年陽歷十月十六日止過期無效 一八卦官洲公局距城稍遠投標商人未便去來現已擬定在南京城内鐵湯池八卦官洲辦公處收標

金陵八卦官洲總辦趙啓

訂正五版 二十世紀中外大地圖大減價展限一月

是圖訂正五版減價發行以來承蒙海内愛讀諸君紛紛函購徐敝社存圖甚少急切不能訂就致有延期未即郵寄者抱歉良深緣是圖在日本修正銅版重較彩色以求精美前次裝運來申費時日以致存積之圖一時售罄無以應命現由敝社加工趕製刻已印成千冊每幅收回印本洋四元又中國之部每册收回印本洋二元已裝飾美觀特再大減價展期一個月自國慶日起至新歷十一月十號截止過期照原價發行不復展限又以上海敝社爲限而分社不在此例現洋交易概不登帳 外埠六分郵費外加

上海棋盤街新學會社發行所啓

上洋晉泰和記土棧謹擇於陰歷九月十四日開張放盤特別廣告 本號創自劉河已歷數十年今遷移來申專運大小洋藥零躉批發如蒙賜顧者請認明本號招牌庶不致誤 開設四馬路青蓮閣對面東公和里坐西朝東石庫門內

第四年第八期已到

上海望平街

●中華民國二年十月十五日(陰癸丑年九月十六日)(星期三)第二千零九十四號●

譯電

●內閣改造說之消弭

十月十四日北京電 熊總理政躬已愈。袁熊雖以事齟齬。然今則業已消釋。故熊總理之仍當留任。乃絕無可疑者。

工商總長張謇向在通州辦理實業今已啓行大約後日可以抵京。

●陸定以嫌疑被捕

十四日北京電 袁總統蒞任之日有亂黨隱圖行刺。除警長陳某業於昨日正法外財政部參事陸定亦以嫌疑被捕。

●令拿江西助亂議員

同上電 袁總統有命令江西省議會議員。於二次革命時甘居戎首自正副議長以下共四十九人。應按名逮捕。懲治云云

●昨日舉行大赦

最近數日內當有大赦命令發布。歐陽武及被捕之八議員均在赦免之列。

以上譯德文報電

●孫黃小像之被撤

武昌有紀念堂。凡起義元勳之小像。均羅列於內茲鄂人以孫文黃興謀叛民國業將其小像撤除。

譯文匯報

●北京近聞

十四日北京電 袁總統當選後所接中外賀電。凡八千餘通。

又電 皖省大水爲災總統已飭財政部撥欵十萬元。藉資賑濟。

譯德文報電

●對於袁總統蒞任宣言書之評論

袁總統之蒞任宣言書在和平中正之士讀之當莫不深嘆其所言之平允。而卓然有政治家之風度也吾儕所讀者雖僅止其譯稿然全文大意則亦略可覩矣其中以追溯既往者爲多而預計將來之議論則較少然記者此言絕非謂其缺乏後此行政之方針也 況治國者苟不深維既往則將來之設施即無以資導引袁氏於已往之缺失。知之甚明。故其將來之勝利吾人即可於此卜之方十有八月以前袁氏當國會開幕之日其演說中於延聘客卿開放國家諸端言之甚詳徒以臨事期內。事權牽掣。欲進行而不能此在袁氏亦既言道之矣今其宣言書內除對於外交國稅法者外凡期許諸端。皆爲中國今日所不容已者。凡事最忌議論多而成功少。中國自革命以來非不有種種慘淡經營之規畫。而實則一事無成。故人心亦稍稍厭之矣書聞袁總統有言國人於共和之義領會極緩此宣言書中所以有取漸進而不取急進之說乎然而中國之維新家其能自認以保守爲主義。而敢於爲如此直捷之宣言者惟袁氏一人而已。(未完)

外交問題

▲緊要時事▼

▲中德協商之動機

中德邦交向稱敦睦前此袁克定君赴德外交界頗有謂此行帶有政治關係。不僅如報中赴德就醫之傳說已也現今外交總長孫慕韓君。亦向與德國情形最能融洽。此次承認民國德報又自詡爭先有功。說者謂中德間之邦交必別有一種活動之現狀。本埠十四日德文報果載有北京來電云據北京傳說吾國駐德外交代表顏惠慶君。致政府電謂 德國輿論。極贊成中德協商之議。政府接電後即諭令該代表着手辦理云據近日來各方傳說及政府之舉動觀之知中德協商之動機已爲中外人所注目矣

▲各國承認後應有之手續

(甲)遞送國書之預備 各國承認刻已分別舉行 茲聞大總統於受職前一日特交外交部飭將三項問題從速討論閱一爲關於國書之預備事項。一爲關于各國正式國書之呈遞事項。一爲關於答謝事項。當日即由該部討論就緒復於府會議決定

(乙)公宴外交團 外交部孫慕韓總長。因有約各國公使均有正式照會承認民國並於十日國慶日分遞承認及祝賀各國書 該部已擬定是日午正 在西苑南海紫光閣。請大總統開正式公宴會。宴外交團各國公使次日另由國務總理各國務員 在迎賓館會宴謝步。並有請大總統於接受國書後即由該部用大總統國務總理名義 通電各國君主及大總統。預爲申謝。先由孫總長呈明大總統屆期照辦

(丙)外交代表應改稱公使 民國駐外公使前因改建共和未經列強承認。故暫名爲外交代表。刻聞外交總長孫慕韓以各國業已承認所有駐外十五國外交代表。自應改正爲全權公使名義。除照會各國政府外並請大總統加給正式委任狀

(丁)列強承認之公文 承認民國問題列強早議以一致舉行自初十日正式總統選出後 外交部立即行文各國使署各使署遂即行文照覆承認民國其照會公文如 比國 日斯巴尼亞 瑞典 俄國 法國 丹國等一律相同其他英日等國 想亦同此辦理茲將其公文錄下

爲照覆事。照得接准中華民國二年十月六日來文內稱中華民國二年十月六日。經國民議會依大總統選舉法。選舉大總統。茲據議長報告。現任臨時大總統袁世凱。當選中華民國大總統。定於十月十日行就職禮。相應照會貴大臣查照等因前來。均經閱悉。除將來文即行轉達本國政府外。茲本大臣遵照已奉訓令。向貴總長欣悅聲明。本國政府。即在本日承認中華民國。並與貴國政府。應持完全公式之關係也。相應照覆。貴國政府查照可也。須至照會者。中華民國二年十月六日。

(戊)與各國修正條約 與各國脩正條約問題。早經議決前以各國尚未承認未便開議。日前總統府交諭外交總長飭將中外約章檢出僅於三日內彙呈本府條約討論室。茲聞該部 業已檢出。(一)中英條約自一八四二年至一九十一年計三十四件(一)中俄條約自一六八九年至一九一一年計十九件(一)中法條約自一八四四年至一八九八年計十八件(一)中日條約自一八八五年至一九一零年計十六件(一)中美條約自一八五八年至一九零八年計九件(一)中葡條約自一八六二年至一九零九年計六件(一)中德條約自一八六一年至一八九八年計四件(一)中比條約自一八四五年至一八六五年計兩件(一)中荷條約自一八六三年至一九一一年計兩件(一)其餘祕魯西班牙瑞典那威各兩件(一)巴西日麥意大利墨奧各 件

(己)贈給各使勳章 八號袁大總統向駐京各國公使給予勳章其順列準據現在公使席次列舉如左

西班牙國 自斯德 瑞典國 倭倫白 比國 賈爾牒 俄國 庫朋斯齊 丹麥國 阿列斐 法國 康德 大西洋國 符列德 日本國 山座圓次郎以上均給予一等嘉禾章。

荷國 貝拉斯 意大利國 斯爾紫 德國 哈豪森 奧國 納色恩以上公使或因回國或因他往現不在京均給予一等嘉禾章。

荷國 思迪楞 德國 司良德以上備有公使資格現充爲代理公使均給予一等嘉禾章。

墨國 胡爾達 奧國 德爾爾 意大利國 華雷以上充爲代理公使均給予二等嘉禾章。

●紀大總統就職典禮 (駐京記者彥深)

十月十日第一任正式大總統乘國慶紀念日 行受職禮以太和殿爲禮堂。午前九時記者冒雨至西華門下車由內務部招待員驗明慶祝券發給禮場路線圖一紙入門東行經武英殿外入熙和門。又沿午門內方東行至協和門側兩院議員休息室。休息新聞記者室亦在是時細雨迷濛。至者尚少遙望對面熙和門側各院部人員休息室隱約中見高冠禮服者已在室滿室少頃國務員陸續至記者隨行至太和門下南望午門至天安門一帶軍隊夾道陳列狀甚嚴整北望太和殿下亦然九時五十分袁世凱君。乘禮車至天安門易肩輿。以四人舁之。近衛百餘人。前導有武士一隊均手銀槍。服裝異樣鮮明迤邐入端門午門太和門經殿旁入中左門。而達休息室兩院議長。亦定自天安門入易輿至昭德門休息因兩院人數至多。乃惟優異其代表。理勢然也惟王家襄湯化龍二君撝謙自處。仍由西華門入息於普通議員休息室。其餘得自天安門入者惟各國外交團。而休息於昭德貞度兩門內者則惟大理院長。及國務員而已十時慶祝員依次入禮堂。至太和門旁再驗劵入門見殿額已易禮堂二字。知後此國家有大典禮皆可於此舉行。而太和殿三字。已成歷史上之名詞矣堂中禮台高拱。台上禮官四人。東西對立台下東牟爲兩院議員。國務院各部職員。及外交團。瞻禮處西牟爲法界軍界所在地臣禮台各三丈許以短欄隔之。一以保持秩序。一以防衛非常也袁君本在中和殿休息至時引禮官恭導自殿後入直登禮台脫帽侍從官梁士詒。進誓辭其文曰(余以至誠遵守憲法執行大總統之職務謹誓)即憲法會議所議決而載諸大總統選舉法者也袁君讀誓辭聲不甚高然清晰而誠摯。滿堂皆聞。夫今日憲法尚未制定。總統權限如何尚未可知而誓辭中即有至誠遵守之語事前有人頗疑袁君對此或不慊於心今此誓既出於君口入於吾耳。足見袁君爲國服務惟國民之意是聽。此時固不設成心耳。宣誓禮畢慶祝員行謁見禮一鞠躬傳從官進宣言書。書中所云除尊重法律。振興實業外斤斤以道德相矢一篇之中三致意焉世之徒以權謀術數推重袁君者其亦淺之乎測袁君矣宣言甚長歷十分鐘始畢衛傳官戒備甚嚴。人叢中稍有聲響。即注意巡視。慶祝員行祝禮三鞠躬禮成引禮官恭導大總統蒞休息室奏樂掌儀官引導慶祝員出熙和門至武英殿內敬思殿茶會而散夫大總統就任典禮最重者惟宣誓。宣誓固對於國民代表行之非對於各行政機關人行之也先期總統選舉會。通告議員屆時前往。然到者僅百餘人。聞大半以限用大禮服故且有身着大禮服而以戴常禮冠故被阻於西華門者此種限制。固欲示形式之整齊亦以人數既寡。較易防範非常也是日天明雨勢甚盛至行禮時而止午後開放天安門京師市民入內參觀禮堂者達萬人據政界某君語記者云美大統領華盛頓第一次受任時。亦遇天雨。可謂善頌善禱。爲袁君頌亦爲民國禱也

●副總統赴漢之交際

駐漢英法德日各領事接奉各該國政府訓令略謂中華民國正式總統于本月六號舉定袁世凱幷舉袁公資格相當位置咸宜各國政府現已預備正式承認共和國書聯絡一致公同投遞所有駐華各國領事各洋員。以及商民人等。均須一律揷旗誌賀云云除日本領事芳澤氏先自渡江晉謁黎公外其各國領事亦陸續至武昌均經黎公歡迎備至 又黎公當選爲正式副總統道慶者中外人士紛至沓來黎公因篤邦交起見 故於九號清晨躬親來漢。分赴各領事署拜會自起義後黎公並未渡江一次。

橫濱正金銀行告白

謹啓者本行資本金[illegible]設在日本東京橫濱分行設在英京倫敦[illegible]中國上海漢口北京天津[illegible]香港[illegible]

上海蘇雲藥房 發行參茸芝丸 海狗腎壯陽補品凡有年邁無嗣 壯年陽萎不舉 服此扶陽種子 操劵可待也

參茸海狗腎扶陽種子寒谷春生酊

求嗣之道在於男精女血充足而無病[illegible]

此番係特別盛典。漢口鎮守使杜錫鈞以及行政警察各長官在途照料租界各巡捕加緊彈壓迨拜會既畢二句鐘即由六馬頭乘兵輪返省報矣

●中蒙大會紀聞

長春第二次華蒙聯合大會。先定初二、繼改初七、茲又定期初十。緣此會關繫重大刻俄兵協助庫逆在多倫諾爾一帶退兵入犯無非以中俄協約未定藉爲擾東擾西之計哲里木盟長。青木特散被貝勒偕同諸王公台吉初五日因特與孟觀察使奕旅長蘇知事等在觀察使署。先開談話大會一次。商議現在外蒙古時局談畢即又雙方公決推展至十月十日征藉國慶紀念及大總統就任之日假燕春茶園開聯合大會。以聯中蒙感情並表歡祝政界中人極力布置大會對於各蒙王公居處膳食等尤從豐腆。

哲里木盟齊盟長偕盟全盟十旗王公代表等於十月三日致電於參衆兩院茲探錄如下北京參議院衆議院鑒民國自成立以來西藏叛變倫庫獨立俄英肆其陰謀法日逞其侵略邊患尚未解決而黃興龔復乘民貧財困之際率衆叛亂於甯贛皖湘粵閩等省目覩時局艱危萬狀幸賴袁大總統開誠布公以勦撫戡內亂以和平理外交辛辣者易當局者難事後追思良深佩愛現聞正式總統選舉在卽本盟各旗遠居邊僻無參預選舉之權然痛癢相關究亦民國五族一分子諸君子爲全國人民代表務望博採輿言廣徵輿論權衡必歸於平選舉方能得當本盟各旗籌議再四僉以袁大總統資望允孚不惟爲全國人心所傾向且尤爲環球各國所敬仰值此國力薄弱建設萬端欲組强善政府。則正式總統。非袁君莫克擔任。本盟全體所見如是尚祈諸君子採納不勝盼禱哲里木盟長齊默特色木丕勒同各旗王公代表等叩

實圖旗多羅郡王丹巴達爾濟。係殖邊學堂畢業在長寓居金[illegible]旅館於本月四號晚餐把酒暢談言及此次選舉正式總統我哲盟各旗。無權選舉。實非情理之平論議頗激。酬在宿舍猶嘵嘵自語大有不滿於國會之態度。

西南路孟觀察使因商辦大會一切要公於十月二日乘南滿汽車赴奉。與張都督籌商請示機宜茲已竣事於五日回長。以便參預初十日之大會

●鄂民政長饒漢祥就任之文告

本民政長猥以凡材備署今職德薄能鮮深懼弗勝再四堅辭終不獲已惟念愛鄉之誼昔人所同憂世之心匹夫有責閔予小子復何敢潔身高蹈貽政府南顧之憂此則區區苦衷不遑自恤者也本民政長久參戎幕復權內務習見夫士風日靡吏治日偸游民滿於宦途權要登於利藪當局之人以敷衍爲維持現狀以調停爲消弭爭端卒之四維不張百政具廢流亡載道晉不關心未嘗不心焉痛之茲當改絃更張竊願與同僚諸君一滌斯恥一日整綱。自由平等之說導源歐洲然非所論于政體也至若階級有別職守有分秩序有差禮儀有殺法律期於不縱命令務於必行國家所整飭紀綱者胥在乎是身在行政範圍之內決無自由平等之可言本民政長異時解職固一廛之氓也若奉政府之命以察吏安民用人行政威信不行何以爲治一省無綱紀則一省亡一縣無綱紀則一縣亡此願與同僚諸君共勉者一二日勵品。自民國成立廉恥道喪饋營要挾相習成風甚至索差使於公庭呈私函於廣座奴顏婢膝賄賂公行一拂所求百端報復議會之彈劾報館之辱罵政黨之攻擊皆所恃以爲武器者也此等卑鄙齷齪之徒根本已撥豈復堪臨民治事而廉明自守者反相率潔身不出此吏治所以愈壞也本民政長朝夕求賢猶恐弗及豈敢以聲音顏色拒人於千里之外但易俗移風責無旁貸先器後識吏有明徵此願與同僚諸君共勉者二三日尙實。起義以來農商失業盜賊四起民不聊生財政困窮庶事叢脞乃環顧上下各署頗乏實心負責之人或叫囂以自雄或圓滑以取悅或實權以爲利或虛名以爲榮一枝甫借復乞優差尺缺暫膺便求樂土增間之行斯無論已至稍有幹才頗嫻治體者又或爽然不屑而虛與委蛇或推諉困難而聽其放棄或進銳而退速或發大而收微凡此四端賢者不免遂令吾民之顚連困苦竟無可告之途每一念及未嘗不痛徹心髓也本民政長前任內務司時曾以調查戶口方法詢諸各縣其勤者但空言搪塞其隋者竟置若罔聞甚至冊報成績頁錄蟲編及至派員調據毫無影響此等長官忝爲民上試使清夜自思甯無愧死夫天下無易爲之事橫逆之來疑謗之集皆在意中但須出之以誠持之以忍治事不圖急效爲政不在多言縱於勢終屬難行而此心要可自諒此願與同僚諸君共勉者三四日崇儉。前清吏治之壞莫甚於奢喪亂之餘搜括已竭國家行減政主義以爲救濟已屬無可如何然必私足而公乃可圖上廉而下乃可治吾鄂今日敗壞極矣酒食游戲文武恬嬉娶妓押優爭豪角勝一醋之費可破十家之產一博之資可辟九年之蓄試觀漢口一隅爲地幾何一入華界則兵燹摧心一入租界則笙歌拂耳醉生夢死彼昏罔知一朝負累而一切作奸犯科之事皆因之以生幸則逍遙法外民怨愈深不幸則身罹囹圄妻孥離散影響所及馴至商破產士廢業兵謀亂敗家亡國皆由此招豈不大可慨耶昔衛文公大布之衣大帛之冠季文子晏平仲皆以儉德爲時名相惟儉乃廉惟廉乃公惟公乃明此願與同僚諸君共勉者四本民政長憂患餘生形神已瘁本乏周旋之才更無權變之才死灰槁木與世相違勉强下車情非得已視事之始已懷免職之心旣無瞻徇顧忌之念存必使挾制貪緣之弊絕凡我同僚各有官守如其實事求是本民政長當竭力維持倘敢恃符玩違本民政長定盡法懲戒一日未離惟力是視天日鑒臨勿謂言之不預也

爲佈告事爲政之道莫要於遂民生吾鄂自兵興以來變亂疊作流離遷徙十室九空重以水旱頻仍饑饉洊至爲民上者不求休養生息之道而害民之政反甚於前清此盜賊訟獄所以方興未艾也今欲爲勞來安集之謀必先滌敷衍因循之弊然非常之原愚民駭焉古有當喪亂之餘勵精圖治而事與願違者本民政長竊有兩言。質諸有位。一日勿好高而無成也。論者謂以國家權力扶持國民進步斯固然矣然彫敝之後好靜惡動强迫執行之說可行於承平而不可行於久亂譬如治水樹木因其勢而利導之則收效較速拂其性而强制之則戕賊愈深爲今日計。當先弊去其太甚。利興其所急。使吾民有安居之樂俟其生業已定誠意已孚然後徐議更張潛移默易若剽一二迂遠之學說久行而不達者而欲以削足適屨操切舉行以矜奇炫異之念爲驚世駭俗之行愛民之政轉以擾民卒至民怨沸騰而事益不可收拾此當戒者一。一日勿貪多而並舉也。前清亡國之原莫甚於預備立憲不度財力不察程度而猥以一時揣測懸定年限責以實行部臣以是督疆吏疆吏以是督縣官其滑者率空言粉飾其能者竟竭澤而漁怨積愈深禍發愈速今者吾鄂起義不過二年乃舉外人百年之成績前清九年之虛言舍實求名應有盡有此豈吾鄂之福哉夫物有本末事有前後循序漸進終有至時若自治制度既不完全補助機關復未齊備而遽以空中樓閣侈爲美歡其不至於顚仆者幾希嘗謂僞舊學之害。如枯木死灰。僞新學之害。如洪水猛獸。此當戒者二也。大抵治亂民不可寬寬則有蔓延難制之虞馭良民不可嚴嚴則有擾攘不安之患長官不可廢事尤不可好事地方不可棄財尤不可盡財爲政之道此其大端本民政長忝爲民上誠恐耳目不周精神不給致吾民顚連困苦壅於上聞各縣知事身任地方倘能實心任事斟酌現情宜民豈惟本民政長所倚賴邦人昆弟當亦馨香禱祝者也其有官紳詳悉利弊條陳政見者得各舉以聞

爲佈告事定本民政長猥以鄉人追隨諸父老朋友侍教有年論私人陶淑之思敢言負德念平日過從之雅何忍忘情惟今日蒞職固國家一法人也法人無親。惟公是守。倘有宗族戚誼招搖請託者無論無處均就近逕交法庭照律懲辦如知情徇隱一經察覺者加等治罪施者本出至平受者亦當無怨言出法隨懊之哉

●新署湘民政長之歷史

自王瑚署湘省民政長之命令發表湘中人士咸驚愕不置以湖南爲偉人發祥之地民政長爲全省行政要職自宜特簡才望素著之賢者方慶人得而乃以王瑚非其倫也今查王瑚係前清進士直隸人也曾爲四川候補知縣其人立身儉樸而勤苦堅忍任蜀中供職。雖宴會拜謁亦常着布衣粗服因此得名當岑雲階所賞識。當岑督兩粵時卽調王至粵升遷至道。岑去粵後被參革職。迨其後錫清弼督東。亦因其勤儉馳名奏保復原官與今內閣熊秉三同寮。革命後王曾憤當今吏治之腐敗慨然以獨良深自期許歸直隸時謁見當道卽擬以一縣作各省之模範知事後果爲熊縣知事。成績如何未聞其詳惟其人確係勤儉長者。熊秉三以之任湖南行政之首長其用意之當否與彼才具之優劣目下實難得一的評未可妄下褒貶者也

●電告棗陽克復

棗陽爲悍匪白狼佔據前由奉天留鄂第二旅吳旅長會同豫省軍隊合圍已紀本報茲悉棗陽已於六日克復。昨吳旅長有電呈報大總統參謀部陸軍部云現據趙團長融匯李甜紡滑雲報告白匪於六日午後五鐘以全力向各門鬪出與官軍酣戰。我隊乘此由西南入城。遂卽佔領。外國牧師大小八口。均皆安全無恙。李治雲現帶隊跟追趙福匯留守該城辦理善後一切詳情容續報吳慶桐叩齊

●金陵刼餘錄

▲電燈廠營業受損 南京電燈廠屬於省有官辦之營業。每月收入燈費五千[illegible]數十元。其費以下關爲多約三千餘元城內商鋪約一千餘元官署局所不滿千元自經張兵入城後下關被焚現存燈費只有百十元城內商店亦只有二三百元公署雖如故合共入欵不及千元此外電表租費及租燈移燈售料各款在前約每月四五百元現則全無收入其廠中人員俸給工匠僕役工資伙食及各項雜用每月仍開支約四千七八百元。惟煤炭汽油棉紗砂布雜料費從前每月約二千六百餘元現已減少半數總之收入與支出相較。不敷甚巨。實業司現令鐵路局以所入盈餘補助。只能敷衍飯食工資其餘用項無着目下暫以省公署特別補助費一萬三千元爲清償西門子洋行欠款者暫行抽取挪用。惟各處被火焚燬及砲彈損壞之電桿電線甚多亟需購修理各款擬以舊存機器變賣。抵用此項機器係前勸業會場向德商禪臣洋行購買原本三萬八千餘兩合銀圓五萬五千五六百元現因該機器係直流發電器最小電壓低不甚合用減價爲一萬元出售矣

▲裁撤下關商埠局 下關商埠局每年經費一萬餘元屬於國稅項下現財政部於二年度預算案令將此款裁撤省長因商埠局所管之事爲下關妓捐舖捐及官房租金碼頭捐各事現在下關被兵焚掠以後已無所謂妓捐等各事自應依照財政部計劃卽將此商埠局裁撤惟下關善後事宜亦甚重要應由善後賑撫局與下關商會籌議組織臨時商埠善後處現充商埠局總辦傅春官本係甯紳與商會感情尙洽仍留傅接續辦理傅則以下關建築各事頭緒紛繁以才不勝任呈請辭職省長尙未允許因後替之人甚難也

評論二

張勳與商會之交涉 （一子）

南京消息張勳運動商會電留商會要求張勳擔任賠償互議未決云云商民之有損失商會爲之要求賠償亦題中應有之義乃欲以電留張勳爲交換之具豈商會以八屬四百八十人江甯五百四十人之愛戴猶以爲未足從而益之乎雖然商會之交換條件出於損害賠償猶公心也彼八屬之四百八十人江甯之五百四十一人其交換條件若何蓋不得而知矣或曰甯垣商會多遷大體恐未必有此記者姑持此以驗其後

小說月報第四卷第四號出版

短篇 南洋女俠 記前清雍正朝劍俠事情節離奇文字雅馴爲歷史小說極有價值之作
珠娘 文言
帳下美人 文言
舊稿換新 假髮 白話
以上巨篇（可憐儂）（羅刹雌風）（前清宮詞）皆爲永可喜長篇文苑均續前本年本報准四期一結束所有小說均於本期登完第五期另

商務印書館 報社 謹啓

鄙願請至本行面議可也

方始創此種丹酒重用眞正吉林老山人參靈芝野鹿茸海狗腎虎筋等貴重藥品六十味君臣佐以相配其性補而不膩溫而不燥四時咸宜男女老幼均可服眞有水火旣濟之功枯木逢春之妙專治男子五勞七傷諸虛百損命門火衰下元虛弱精神疲倦眼目昏花陽事不舉舉而不久久而不堅或精薄如水未婚先洩或腰痠骨痛一切勞瘵等症服此丹酒雖白髮老翁亦有百戰百勝之功能返老還童一切病症年欲廣子嗣續必服此丹專治婦科一切症…

每中瓶洋二元如購十瓶照碼九扣外埠寄費每大瓶洋四元每中瓶洋二元每小瓶洋一元

鋪設上海馬路小花園

鍊雲藥房發兌

中華民國二年十月十五日(即癸丑年九月十六日)星期三　第二千零九十四號

◎新舞臺十六夜頭戲等正廳五角◎

九月十六戲價目注意特別包廂七角頭等正廳五角二等正廳三角三層包廂二角

四王范王納沈沈貞廖七小沈李王萬何林賈趙小廖何
陣福少惠紹飄龍(小桂)連歲紅如意韶春永蓋金步璧如桂連家
風連山芬先香秋芬卿華永霞馬獻亭秋來利燈壽青雲泉枝卿聲
男看探黃(界)雙○(机)○(連)排三(本)
三戰香頭陰山鶴樓(牌)(關)鎖山○蜡廟○描金鳳

本舞臺電話五百九十五號

◎醒舞台〈英二〉〈馬路〉◎

九月十五夜戲特別包廂六角頭等四角特別正廳五角頭等三角三層樓頭等小洋二角銅元二枚二等小洋一角銅元一枚

陳小富葛飛小苗李周楊四立貴劉李小林蓋陳
福香仙玉來鳳百福李蓋陳俊永春孟七鬣卿月樓永
奎遠芳庭鳳活猴林歲來春利月樓永奎卿春孟第陸
伍申相會　金台拜帥　三郭雲仙父頂楊香武洪利鴻羣一怪紅冰奎
進士大泗洲城子口〈盜〉〈盃〉羊洞保定奇冤

寶善街丹桂茶園准演拿手好戲

○九月十六日戲特頭文武坤角一齊登場演拿手好戲○

月月紅　周嫂嫂合演　楊長喜全　小利武班　小桂云　小黑子　牛桂　趙鐵　一聲　張文　小金　張紫　一大　趙雲　唯一　十超合等角　花旦
月月紅　遊龍戲鳳　明珠　鴛鴦樓　芬　山　雷　艷　鐘　大　翠　屏　山

丹桂第一臺

九月十六夜戲特別包廂八角特別正廳五角頭等包廂五角

張春海　月月紅　雙喜　來蓉　李冠卿　粉菊花　李少棠　(全)　(張俊德)　洪　(本)　(花)(蝴蝶)
▲戰盤河　△寶蓮花　◉浣沙計　○岳家莊　梵王宮　伐子都　洪羊洞

法界迎仙鳳舞臺男女兩班合演

九月十六特別包廂五角特等正廳三角二等正廳二角客座一角

張月樓　王鴻群　金月樓　李秀英　謝秀鳳
○取榮陽　◉捉放曹　△四郎探母　△南天門　惡虎村　打棍出箱　鴻鸞禧　蝴蝶夢　全本杜十娘

共和中舞臺

九月十六夜戲特別包廂六角頭等正廳四角二等正廳一角

薛占奎　王少棠　曹冠芬　劉永奎　李利張
○戰太平　▲黑風帕　△雙珠砂　▲砍樓　○草興　奎林　張雲展　陰陽河　慈禪(和尚)劉春六殿　光碑　托碰　全本　餘奇案　杭寨營連

商辦肇明茶園

九月十六夜戲價目注意登樓七角正廳五角散位三角邊廂二角

林樹森　鄭文連　邱治雲　(曹)臣甫　(連)　前後本　五本　六本
大名府　脚踐　狀元　雙鴛鴦

高德洋行

上海英大馬路三十六號便是

創製托力克化學瀉形鏡片

[illegible]

用煤氣使室中溫煖

如用煤氣無論日夜均可隨時即有烈火其熱度之高低可以隨意增減且可隨意熄滅用者無不稱爲便利凡煤氣火以及各種傳熱器既清潔

簡便而又省儉故爲社會所歡迎諸君請至南京路二十九號樣子間參觀一切如欲知詳情請詢西藏路五號上海自來火公司工程處可也

上海四馬路美術畫

[illegible]

大舞臺

九月廿六夜十七夜連演兩夜

〈本〉〈巨〉

描金鳳

兄妹相逢　元宵過繼　俊巧媚情　看破夕註　剌王移害　邱高德銀　武昌路見　大鬧公堂　認招斥甲　蘇州旱荒　揭榜求雨　大降甘霖

商辦鏡花戲園　在觀音閣碼頭　電話四四一四

九月十六日戲頭等正廳一角特演拿手好戲超等藝員一齊登台

葉長庚　高銀寶　朱文德　陳兆峯　秦玉蘭　任子辰　林芳錦　張寶香　袁子梅　趙桂標　黃菊仙　趙虎豹　毛月鳳
全本紫霞盃

九月十六夜戲特等包廂四角頭等正廳三角二等二角三等一角

陳鳳仙　洪春益　趙虎豹　朱文德　陳小貴　周昌順　林芳錦　小鳳彩　史亦奎　任子辰　胡鳳林　張寶香　秦玉蘭
統本雙合桃

國慶紀念　特別大減價

本號自開張以來蒙各界士商源源光顧廉價物美衆口稱許茲因是月十號爲國慶之日且正式大總統蒞任之期我商界理宜同伸之貨本主人因此特別大減價十天自十號至念□止倘彙各界惠願各貨均□照本出售以好同胞各貨如下文明緞花緞路緞紫儲緞熟羅杭紗各色花樣無美不備請移玉至四馬路文□雅集六本號一試方知言之非盧也　章隆記綢莊主人謹啓

魯意師摩洋行

禮拜一拍賣

[illegible]

瑞和洋行

禮拜五拍賣

[illegible]　新象皮四輪馬車一部皮蓬馬車一部　[illegible]

男子九醜丸

[illegible]

花容月貌

[illegible]

寶亭　電話三三七五　四路十號

[illegible]

精益眼鏡公司

第一次自製托力克鏡片

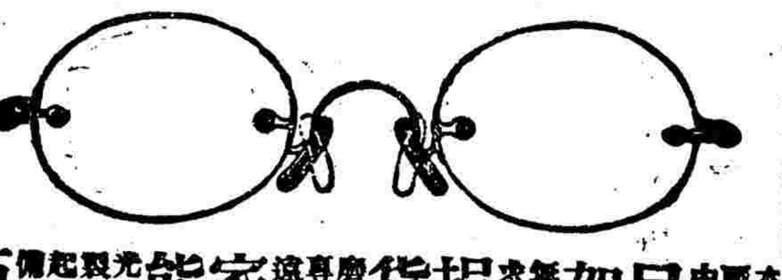

目配光運機磨片量面特驗蓋非專門技術不對光之鏡片架損人目光不眞實之僞貨自損名譽凡東西洋專家所能造者本公司無不能照造照配按照各

謀得利洋行

上等學堂脚踏風琴

大減價

每隻計洋十二元五角

陸續新到　雙面戲片　唱戲機器

步號　全隊馬號樂器

發行所上海英大馬路東首三號洋房後進樓上
分設棋盤街平和里口朝東門面

陸軍中將鄂軍師長王君安瀾證明

神丸

服後飲食頓加心神爽健

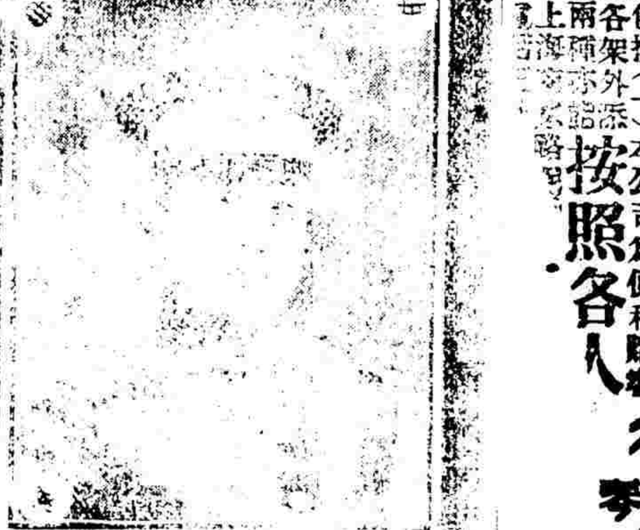

中法大藥房主人偉塗鄂人從事軍伍研究學術有年時常廢寢忘食兼恨滿清之專制痛祖國之沉淪日冀推倒清廷以爲快及革命軍起義武昌者數次而又屢起屢仆心中愈滋不悅聿上年鄂軍首義天下響應共和始克告成鄙人以身許國近來亂黨潛伏鄙人駐防之襄陽日夜辦公毫無隊伍所戴于在刻無暇暑近來 [illegible]

定價　大瓶 [illegible]

總發行上海三馬路中法大藥房

最新出版

中華民國四大交通圖

◎郵政◎電線◎航路

全份四幅定價二元五角　零售每張定價洋七角

●是圖爲民國之最近四大交通機關分爲鐵道郵政電線航路四幅印刷精美紙張潔白彩色鮮明精確完備圖上並附有說明若懸掛於學校會社官廳等處尤爲悅目可愛

總發行所▲上海四馬路惠福里亞東圖書館

分售處●上海棋盤街羣益書社●蕪湖長街科學圖書社●長沙羣益圖書公司●杭州太平坊德記書局●外埠函購加郵費一角

上海新開大陸旅館准於九月十九開幕

本館開設四馬路石路口翻造新式房屋走馬洋樓大餐間客廳裝潢華麗房間寬暢空氣流通器具則全新紅木臥具則綢緞絨被夏令電扇冬令汽爐電燈光耀如同白晝電鈴呼喚通聲伶俐 [illegible]

九江世醫蔣以莊來滬

現寓三馬路同安里仁和公棧第二十一號 [illegible]

教學家庭實業者注意

本校現已開學欲來學者請可隨時報名 虹口海甯路三德里口11號 蘇州城內臨頓路東縣橋巷中 勝家縫紉女學校啟

善治耳聾

[illegible]每瓶五角雙料一元[illegible]

滬上中西醫士一覽表

姓名	科別	住址
陳麗生	小兒科外科	住城內三牌樓天主堂隔壁
應筱庵	內科男婦大方脈	住城內廣福寺前
周馥亭	內外科	住西門外南陽橋南南陽里二弄四十一號
杜雲帆	男婦內科	美界王家宅兆豐路內鄭脫弄第三號景景醫寓
李潘臣	內外科方脈	新閘路仁濟里二弄第一家
李頌伯	中西內外科	寧波路鳳翔里口二百零四號
周雲驤	內外喉科	馬律師重慶路沿馬路四百二十號雲驤醫寓
上海眼科醫院	陳懋主任	陰歷九月初一日由小花園遷至寶善街蕎前芝罘路五號洋房內
寧波當 眞老宋家 女科 梧岡		三馬路跑馬廳慶安里
楊裁屢	大小方脈兼理灸治	二馬路安康里二百念六號
傅春波	針科專治男婦風痧膨脹喉嗽小兒驚風	新閘橋濟南仁濟里內每日下午在法界彩市街德順里隔壁
西醫 蕭智吉	內外科眼科種牛痘花柳專門	四馬路五洲大藥房德律風三千一百九十號
汪耀如	內科喉科	四馬路草仙對面新民胡同第二百七十八號
陳劍航	喉痧傷寒	海甯路金壽里隔壁一千七百四〇六號
馬頤之	男婦傷寒喉痧大小方脈	英大馬路新巡捕房隔壁德裕里念八號
干今醫家	內外科奇難各證經中西醫未痊者可實驗治	法界李梅路八十號
精研 徐天池	傷寒兒科女科專門眼科喉症	門診十點鐘起三點鐘止寓南香粉弄恒德里第二家
蘇城 鄭樂山	世傳女科兼理幼科男婦大小危險急症	二馬路小菜場西首安康里北弄內第六家
陸稼軒	專治傷寒溫病及一切疑難雜症尤精婦科兼理戒烟善後雜症	新馬路巡捕房後元昌里六弄
趙鑑秋	內科男婦大小方脈	新垃圾橋南公益里三百五十一號
王寄園	傷寒女科兼兒科喉科	新垃圾橋挽公益里一弄一百二十八號
丁福保	內外科	派克路昌壽里第二家
西醫 李佩青	內外科	上午英大馬路福康里烟公司事務所內 下午五馬路棋盤街口生華堂紙號內
華雪漁	男婦大小方脈	寓英界三馬路石路口鑑英軒牙科處
沈仲芳	小兒專科兼理婦科	大馬路公興里五百十一號
日本綿貫醫院	內外科及眼科產科婦兒等科楊梅結毒雜症	英界靜安寺路二十一號大馬路泥城橋西首店後面電話一千六百八十九號
西醫 周邦俊	內外各科兼戒鴉片	老白大橋挽北四川路岡濟藥房內
李繡嵐	內外科花柳專科	天潼路普濟堂內
陳道庵	男婦科兼咽喉	二馬路安康里二百念七號
博士 劉銘之	內外科兼戒煙	杉板廠新橋東復康醫院
醫士 梁重良	內外科及一切雜症戒煙	白克路五六四號德祥里一千二百四十二號
顏伯卿	傷寒內科喉症	浙江路洪德里一弄四百八十七號
嚴孟舟	中西內外科專兼醫治	北京路福裕里四百三十四號

教育部審定 商務印書館中學師範書目

書名	冊數	定價
● 共和國教科書 中學修身要義	上冊	布面四角 紙面三角
● 中學修身教科書	一冊	布面七角 紙面六角
◎ 共和國教科書 倫理學教科書	一冊	定價三角
● 共和國教科書 國文讀本	四冊	每冊布面三角 紙面二角半
○ 中學國文教科書	四冊	各三角半
◎ 中學國文讀本	八冊	各一角半
◎ 中等國文典	一冊	定價一元
● 國文典講義	一冊	定價六角
● 共和國教科書 新體中國歷史	一冊	定價一元
○ 共和國教科書 本國史	二冊	各 布面六角半 紙面五角半
○ 西洋史	二冊	各 布面四角 紙面三角
○ 共和國教科書 新體中國地理	一冊	一元二角
○ 本國地理	二冊	各 布面六角 紙面五角
◎ 共和國教科書 法制大要	一冊	布面四角 紙面三角
● 共和國教科書 經濟大要	一冊	布面四角 紙面三角
◎ 民國新教科書 算術	二冊	上冊四角 下冊四角半
○ 中學數學教科書	二冊	一元五角
● 中學代數學	二冊	一元五角
● 代數學新教科書	二冊	一元六角
● 溫德華氏 代數學	一冊	一元二角
● 斯查理 初等代數學	一冊	定價八角
○ 平面 幾何學教科書	一冊	定價一元
○ 最新中學教科書 幾何學	一冊	七角五分
● 中等平面三角教科書	一冊	定價八角
● 溫德華氏 平三角法新教科書	一冊	一元二角
● 蓋氏對數表	一冊	六角五分
● 生理衛生新教科書	一冊	四角五分
● 新撰動物學教科書	一冊	定價五角
● 中學動物學教科書	一冊	定價六角
◎ 動物學新教科書	一冊	定價八角
● 新撰植物學教科書	一冊	大本八角 小本六角
● 新編植物學教科書	一冊	定價八角
● 中學植物學新教科書	一冊	九角五分
● 中學植物學教科書	一冊	定價六角
● 中學礦物界教科書	一冊	定價四角
● 新式礦物學	一冊	定價四角
● 民國新教科書 物理學	一冊	布面一元 紙面二冊各八角
● 初等物理學教科書	一冊	定價二角
● 新式物理學教科書	一冊	定價一元
● 近世化學教科書	一冊	八角五分
● 民國新教科書 化學	一冊	一元六角
● 習畫範本 鋼筆 鉛筆 水彩	十冊	二元四角
● 中學鉛筆習畫帖	六冊	[illegible]冊二角
○ 中學用器畫教科書	二冊	上冊四角 下冊五角半
● 新撰 平面幾何畫法	一冊	定價五角
● 體操講義	一冊	定價八角
● 兵式體操	一冊	定價五角
● 中學樂典教科書	一冊	定價三角
● 英文新讀本	六冊	卷一硬面五角 軟面三角半 卷二硬面六角 軟面四角半 卷三 卷四 卷五 卷六 軟面七角 一元 硬面一元 一元二角
● 中國英文讀本		卷首一角 卷一二角 卷二一角半 卷三四角 五角二分
● 共和國民英文讀本	四冊	已出二冊 卷首一冊 一角 二角
● 初級英語讀本	四冊	一 二 三 四 各角
● 日用英語讀本	二冊	前編四角 後編三角
● 同上教授法	一冊	定價三角
● 最新華英啟蒙集	一冊	一角二分
● 簡要英文法教科書	一冊	軟面六角 硬面八角
● 增廣英文法教科書	一冊	小字本四角 一元三角
○ 初學英文軌範	一冊	硬面九角 軟面七角
● 英語作文教科書	二冊	一編 硬面一元 軟面八角 二編 軟面一元
● 初等英文典	一冊	二角五分
● 英語會話教科書	一冊	二角半
● 英華會話合璧	一冊	硬面八角 軟面六角 定價七角
● 英語類選		卷一 卷二 卷三 一角 一角半 一角半
● 新式 英文習字帖	八冊	每冊一角五分

略例 ●◎◉○ (一)已經審定批准者以◉為記(二)已經審定尚須修正覆審者以◎為記(三)正在審查者以○為記(四)以上所列以二年八月為斷

特色 雙妹老牌國貨

雙妹牌 花露生髮香油

雙妹嚿生髮油

張麗華髮光可鑑古之美人以髮稱者不一而足本行深明生髮之理致取各種鮮花及最貴重之生髮固髮材料配製成油爽滑鬚祛風養血潤皮去垢永保其髮烏潤無衰落之虞倘病後血弱產後血虧則髮亦如秋風落葉若無此油補髮必首如飛蓬豈可數登不負此春年者哉此油誠為閨閣名媛妝臺妙品也近復精益求精妙中加妙以別二種鮮花香味故常用本行之雙妹生髮油者其髮多數十換之數理和擊其玉質冰肌亦逼香芬芳香氣與擦最精品之花露水無以異也倘而出遊者覩見香風之奇香氣之襲人非祇合乎衛生以肆途中且行人亦為之迎風駐足領略此香氣之奇美至男子髮類乾枯或有不短髮蓬鬆如蝟宣常用此油擦之自然柔順飄逸爽滑不若洗頭後之立見美其油固然爽髮而不膩其香味則耐久而不散請試用之便知其所製更臻完美香味較某種香味者本行亦稍比從前所製更臻完美本行命以副雅意焉抗掠從必且能辟除汗臭都因現髮之油比從前妙如貴客要較某種香味者本行亦應

價目 ○大號生髮香油每瓶五角 ○二號生髮香油每瓶三角 ○三號生髮香油每瓶二角 ○四號生髮香油每瓶一角

雙妹牌 玫瑰擦牙香粉

牙之為患關繫極大蓋食品必先經牙齒細嚼然後傳之于胃倘牙齒有病則口臭難聞牙亦因而枯黑脫落若平日不加刷則必留食積又復胃火薰燒欲治標於既發尤貴妨患於未形本行之牙粉乃精心研究由化學理製若晨夕漱口時以之擦牙則齒犀可現瑩玉美觀且下僅留香於齒頰更能固根而去積永無牙患之憂誠近有無恥者以招牌做效本行款式希圖蒙斷此不獨本行名譽有礙抑又欺衛生家之用貨者矣請認本行之註冊雙妹牌庶不致誤 ○大號每盒二角○二號每匣一角○三號每盒六分○四號每盒五分○瓶裝洋字每瓶三角五分○擦牙香皂每盒三角五分○擦牙香水每瓶二角五分○瓶裝牙蒸每盒四角○擦牙香條每枝三角五分

總批發所上海英大馬路北四川路廣生行有限公司 各洋廣貨店均有發售

新印出版

美國平民政治　商法理由書
法國民主政治　財政淵鑑
最新國際公法　比較行政法

本社附美 各書風行已久茲值各學校秋季開學之始各官署力謀建設之時特加印本社新設印刷所復印
總發行所 上海四馬路交通路五十九號 民友社
代售處 各埠商務印書館 文明書局 及各大書莊

中華民國二年十月十五日(即癸丑年九月十六日)星期三 第二千零九十四號

中華民國二年十月十五日（即陰曆癸丑年九月十六日）（星期三）第二千零九十四號

地方時事

省長交替時之追紀 （湖北）

鄂省民政長夏壽康爲人柔儒重大要政槪秉承黎公命令而行內務長饒漢祥又以軍府總祕書之勢力侵越權限視夏氏幾若贅疣夏氏心殊不平前曾屢次辭職並保荐饒漢祥接任茲因實行減政主義黎公擬將敎育實業二司裁併其一夏氏力爭不允且財政奇絀而亦無法自籌遂再自請辭職黎公本欲任饒爲民政長因贛寧亂武漢奇緊饒在府中文書倥偬民政事宜素所接洽亦未便遽易生手茲特密請中央將夏調任銓敘局長以饒接署民政長昨日命令發表夏氏適接心願擬即日交卸北上爰行文饒君請其剋日接任距公文送往時饒宅家丁聲稱主人已於本日乘車晉京來文不便收受投文者無法祗得將原文攜回聞饒並未赴京於命下日已有電辭職據外間先時推測饒雖避匿不出然俟總統回電來鄂之後必能正式受任也又聞內務司長一職饒因前與夏意見不洽請假由該司第一科長林殿香代理茲饒氏既已升任應另派專員署理大約司法籌備處長周珍有調署該司之望因日內司法處須併於高等審判廳也

國慶紀念秩序之維持

漢口各團體於本月十號假華商賽馬廠並賀正式大總統之選一切布置由各團聯合會規定各節早見本報茲悉警察廳長周際芸因維持秩序起見昨日發出布告一道云准各團聯合會函稱本月十號國慶紀念日凡我國民理應普同慶祝藉伸悃忱已假定華商賽馬公會地點作爲紀念會場是日各團體代表率同各會會員及學生音樂隊整隊莅會以誌盛典等因准此當茲國慶紀念民國盛舉凡屬國民無不樂觀其盛誠恐良莠不齊一入會場不守會規甚至損折公園花木發生時端似不得稍示限制合亟布告仰各界人等一體知悉屆時入場無論何項團體機關均宜或佩徽章以便識別而昭愼重如無徽章者須向各團體請領徽章佩帶入場否則一槪阻絕無謂言之不預也云云

南昌清鄉彙紀

▲改選會長　南昌清鄉總局呈報衛戍司令部云爲呈報事案查本局遵令開辦當將辦事細則暨各職員姓名開摺呈奉批准施行在案茲據本局會辦會秉鈺函稱秉鈺担任商會事務實難分身請許解辭會辦職務前業於准南鄉民社公函內開敝鄉會辦何秉鈺既經辭職所遺會辦一席公同議會另舉燕昌明充補以便襄辦公益等語現在燕昌明業已到局辦事理合將會辦會秉鈺辭職並以燕昌明補充緣由呈報鈞部察核備案云

▲聘請教練官　南昌清鄉總局遵章諳縣練兵長充本局敎練官敎練練兵一星期即由敎練官督率前往各區會同區牌長逐姓清查取具區牌各長甘保切結交由總局彙呈備案現在該總局業已開辦昨照會吳君藻藩充該局敎練官每月津貼錢十千文以資辦公云

▲薪餉分別發給　南昌清鄉汪局長之佈告云此次本縣清鄉數練兵長及練兵等薪餉仍由縣署按月作正開支不向總局發給惟逐日出發之行糧草鞋與夫練兵長之夫馬皆由總局按日支給不得再向清查地點需索分文如練兵等有向各區牌處需索滋擾情事許該處區牌長函送局長懲辦此布

▲分期調查北鄉　南昌清鄉總局已派會辦稽查暨練兵長各員出發北鄉爲先行辦理清鄉事宜所有赴區各期照錄於下十月十日出發赴第二十六區龍泉鄉第二十七區沆口鄉十一日赴第三十四區蘆源鄉第二十八區滁槎鄉十二日赴第三十區樓前鄉十三日赴第三十三區蔣埠鄉十四日赴第三十三區黃溪鄉十五日赴第二十九區拍岡鄉十六日赴第三十區楊子州

安徽近事彙錄

▲省議會捲土重來　省垣亂既平秩序漸定當此亂離之後凡全省一切之政務及人民此番所受之痛苦皆待即時規定現聞各屬議員函知省議會要求召集開臨時會已過半數但議長擬於日內將議員等要求開會情形通知行政不日即行召集到省云云

▲關於丁漕之陳請　皖省此次經賊軍之騷擾凡各屬丁漕及公私款項一律搜括盡淨多至數萬少亦數千不等若歸諸地方地方羅掘已盡若歸人民人民汗血俱罄近各縣代表連翩來省要求倪督若何辦理昨聞甯國縣官紳爲地方遭劫及賊軍逼稅各情形面陳都督幷要求作丁漕正項開支而倪督對於此項問題頗有難色一時恐難照辦云

▲倪督嚴束軍官　頃悉得某營兵士不守軍紀經倪督查覺於月之七號特令傳該營營長到府面諭一切謂本督向遵重軍律凡我治軍數十年中所部長官訓練兵士所到之處皆秋毫無犯爾等豈未凜知本應照軍法嚴辦姑念初次權予薄懲倪督如此約束軍人想聞之者必各懷惕心重申軍令舉凡各兵士再不致弁髦軍紀云

▲兵士慼不畏法　（六號）北門外鎗斃兵士一人並無罪狀聞該兵士係在四營充當正士値王管帶演說謂兵士宜服從大義時該兵士出而力抗官長繼則持鎗向該管帶轟擊傷及腰際後抬至醫院診治幸獲無恙即將該犯送至軍法處訊供不諱按軍法

浙江通訊

▲頒給勳位委員莅浙預誌　浙江都督朱瑞民政長屈映光同於大總統受任日優加勳位例宜由中央簡員賚敕至浙面傳大總統命令頒給勳位證書以昭隆重現聞中央內務部已經擬出名單分赴各省一俟該單發下由內務部預備完竣即須乘車南下優禮如儀朱都督敘二等勳屈省長敘五等勳想爾時劍佩雍容衣冠蹌濟主賓款洽必有一番熱鬧也彼搗亂分子徘徊於途阡之間者其感慨爲何如

▲重組水警之先聲　昨水上警察籌備處通函云現在軍警漸次安謐水警辦法正擬重行組織所有各區巡駐各船隻本係從前水師各營移交當時籌備伊始僅就原船撥用雖經各統領呈報有案迄未實行查驗茲定於十月十五號以前凡巡洋艦淺水兵輪槍划舢板等項務即分別完整缺損情形詳列報處以憑設法添購估修改撥改駐之手續云

海門近訊

▲佐治員不准更換　吳知事來海接任本帶有幕友數人藉資佐理茲聞韓省長以張督所委各縣知事均不爲地方歡迎而於都督體面又未便遽行取消已飭各員槪暫就職隨時察看以定取去所有原任課長課員通令不得無故更動以資熟手而維現狀故行政界尙未呈有可駭怪之景象也

▲原來知事不好做　昨日省長命令新知事吳將海門淸鄉營月餉先行籌給一月在正稅項下開支查淸鄉營月餉須四千元有零而上忙開征以來未滿千元前縣長署內公費尙不敷出何能担此巨款聞吳縣長商之縣議會商會皆未允照辦籌措頗十分困難云

鎮江見聞錄

▲派員調查公款　江蘇韓民政長莅任後以各縣知事所辦民政一切事宜以及忙漕捐項有無浮冒侵吞暨各厘稅局有無營私舞弊情事現在所存款項究有若干均應一律淸查飭屬各縣如丹徒丹陽金壇溧陽太平等縣已委定蔣宗城君調查不日即行莅部矣

▲旗民生計之籌畫　鎭江旗民生計處自李準辭職後由丹徒楊縣知事委任饒子敬爲坐辦向爰仁嚴誠二人爲助理惟經濟困難進行異常掣肘饒君等再三籌畫公同酌定辦法三條一整理公產一墾植荒地一設立工藝廠擬先就此三項逐漸進行云

▲縣議會行將成立　丹徒正式縣議會自選舉議員以來亂事發生居民紛紛遷徙以致未能組織現秩序大定縣政又百端待理故楊知事特將當選議員執照一律發給定期月之十八日召集議員選舉正副議長該議會不日即可成立云

▲嚴防洋人帶軍火　丹徒楊縣知事接奉韓省長通令開准外交部特派江蘇交涉員函開頃日本總領事來函以該國商人小山一郎等現須前赴江蘇河南等省各屬游歷風景考察商務特請給護照函請蓋印前來查洋人游歷護照自應照章蓋印惟近來夾帶軍火藉照矇混時有所聞亟應嚴加防範除將護照印發外相應函達即希轉飭各屬俟該國商人等到境呈驗護照時尙祈注意爲荷等因准此合行令仰該知事查照如該商等游歷到境應即照約保護幷注意有無夾帶軍火藉照矇混情事毋稍玩忽云云

▲補紀國慶紀念　本月十號爲國慶紀念日又爲袁大總統正式受任之期丹徒縣知事署鎭埠警察廳以及司法行政各衙署各局所一律懸掛五色燈旗並於門前紮成冬青牌樓而各商舖亦皆懸燈結彩炫燿奪目是日上午十一時武衛軍徐營務處要塞第一旅襲旅長陸軍混成旅馬旅長鎭江關袁監督丹徒縣楊知事警察廳柳廳長交涉局鄭交涉員貨物稅所劉所長審判廳盧廳長以及縣議會市議會敎育會商會旗民生計處各團體各黨會齊集琴園舉行慶賀典禮午後一時駐鎭各領事暨各國洋商各國艦長以及各教會牧師等先後莅止鄭交涉員暨各機關領袖款待殷勤備極周至四時散會次日晚間軍政商學各界又舉行提燈會熱鬧異常可謂盛已

謀殺本管長官律應處死刑該犯行至中途面不失色食窰酒食飽饗後乃行觀者如堵街市爲之塞滿云

▲知事兼任稅事　倪民政長以稅務爲國家命脈攸關征取亦職權所應有況烟酒兩稅在東西各國尤屬加重收入頗示寓禁於征之意惟安省自變亂後此項稅務殊覺疲敗推厥原因大都爲烟酒各商徒知藉詞推諉無意輸將該專員稽征權單簿所致日前特以懷寧縣烟酒稅事改委該縣徐知事兼任令其認眞整頓而專責成該知事已於五號接視該公所事至前此經理謝定邦君才具優長亦饒有政治能力俾改以他事代之庶無棄材云

武進通訊

▲新知事來常矣　省長新委武進知事鍾君小樓昨日趁特別快車來常寓局前街新民客棧到後即赴縣署晤楊知事略談一切訂定於今日淸晨接印視事旋又遍訪各團體薄暮始回寓所

▲國慶聲中之醒獅　國慶日普天慶祝又値大總統就任之期吾常各界均懸燈結綵以誌盛典縣立第二兩等小學（原名育志爭存）校址在陽邑廟地址寬廠並舊有戲台一座亦甚華麗是日由校長張君聘請本城醒獅社同人於下午在校內唱清曲晚間演醒獅起舞式往觀者男女來賓甚衆惟秩序整齊並無喧譁與擠情形雖該校各職員之佈置周密亦可見社會上之程度漸進文明云茲將所演醒獅節次略誌如下

（一）三權鼎立（開始爲三球齊出）（二）五族共和（三）突飛猛進（四）團體堅固（五）聯合進行（六）教育發達（七）雄視全球（八）植民政策（九）寰球大同

無錫快訊

▲稅務長利權不外溢　吾邑稅務所長管得泉氏泰縣人聞前淸爲一過班知府曾充山東某縣厘差與現任江蘇省長韓國鈞氏有戚誼又與張都督有金蘭之好故得委是差到任後復將滬前任所委人員大加更動所中所用者其弟某充大滙口局長公子充本所帳席次公子充淸名橋局三公子則充黃埠墩局其餘各處亦多更調且語人云所入甚爲菲薄故只得將所中人員薪水大加減少聞至多爲九元及七元飯資則僅貼二元云

松江通訊

▲國慶補誌　松地受鈕何陳諸人之毒自夏徂秋人民驚竄徬徨幾無甯晷之一日聞本屆項城被舉爲正式大總統各國同日承認咸大欣慰以爲此後生聚休養庶享昇平之福十月十號國慶紀念又第一任大總統履任之期城內外居民遂彩烈興高爭先結綵張燈以抒賀悃五色國徽衢接一片入晚大小各學堂舉行提燈會鑼鼓蓬蓬軍樂洋洋饒市三匝紅男綠女競出遊觀厭亂望治人心可見

▲查明落水地點　省議員周鐵眞之女靜娟溺斃一案華亭上海兩檢察廳因管轄問題斷斷互爭曾誌前報華檢察廳查明靜娟落水處在長橋鎮東華境五十一圖地方屍棺則在顧橋西南華境四十圖地方距被告人周鉞居住之處不遠是犯罪地與犯罪人所在地點均屬華亭周及船戶在庭供認亦復相同聞高等檢察廳委員調查各情頗有不符究不知依據何處也

立愈疝氣天下第一良方

世界上如有疝氣病症請君購服免得受無窮之苦此係地球中極靈之祕方幸弗觀望自誤遠埠郵購原班回件

治聾良藥

西醫張汝舟啓事
僕自□付上海[illegible]
戰務外因早間少有餘暇爰另於本埠後馬路乾記弄明强醫院[illegible]
診掛號兩處均可茲將診例時刻開列於後
在後馬路乾記弄明强醫院 上午八時至十時 仁濟醫院德縣風九十六號 明强醫院二一一號 下午一時至四時均在麥家圈仁濟醫館 出診三時以後
診金洋二元 出診診金規元五兩 車資二元 號金二角 逾時加倍

[illegible]……紹先拜啓
上海河南路彭壽堂[illegible]
丁1220

本埠時事

●關於軍事之部電

內閣總理兼財政總長熊秉三君因中央財政困難已定整理各辦法擬先從裁減軍隊爲入手迭與陸軍部段總長磋議裁減各省軍隊尙未決定辦法前日段總長電致上海鎭守使鄭汝成君云現因整理財政裁減各省軍隊淞滬兩處現有各項軍隊共計若干是否足敷調用有無可減査明具報等因鄭君接電後擬卽會同松江楊鎭守使調查報部矣

淞滬戰事敉平後所有在滬各軍官曾由劉冠雄李鼎新鄭汝成諸君會同造册呈報前日(十三)鄭君又接陸軍部電云排長軍職應以中少尉二級充當每連約中尉一員少尉二員所轄各軍隊希將應補中尉少尉人員按其資格分別開單送部核辦如未經造履歷者希速送造云云昨已分別令行各團長查照辦理矣

上海鎭守使鄭汝成君昨接參謀陸軍部電開奉大總統令玆制定陸軍懲罰令業經刊印成册除分撥各省軍隊遵行外應請轉發所屬軍隊一律遵照至前發暫行罰章應卽取消以歸一致等因鄭君已遵照辦理矣

●製造局近事彙誌

▲分別淸理帳目 製造局自因戰事停工以來已屆三月外間傳言有謂不日全局開工者亦有謂擇要先開數廠者紛紛不一玆得確實消息開工實無定期緣陸軍部近以該局開辦多年總辦屢易自光復後又由李平書經理多時其中欠人人欠各款難免糾葛不淸值玆停辦之際亟應澈底淸理故特電飭鄭督理將該局開辦迄今歷年人欠欠人各款分門別類逐一淸査將人欠之款趕行收回倘內有無力還淸者卽行作廢其欠人之款除在收款內抵還外有可劃付者劃付之不敷之款若干再由部撥款淸償以期結束鄭督理奉電後已飭軍械處長謝邦淸君督同各廠委員分類淸理造具詳細淸册呈候核辦惟該局開辦多年帳目浩繁澈査淸理手續甚煩殊費時日故該局開工尙杳杳無期也

▲舊部一槪勿用 製造局各廠因戰停工以來未能繼續開工實有三端一因經費支絀無從籌應二爲淸査賬目一時未易三各廠內容籌劃未定以致遲延無期不料一種前次遣散各廠員司不以前項艱情所阻輒卽自恃久任功績爲懷覓以鎭守使兼任督理鄭汝成君屢用舊部員司阻止繼續開工等詞在外集合團體呈請中央陸軍部速爲維持舊部員司職務迅飭督理從速錄用開工俾免廢棄舊勞功績員司職務等語當奉該部電復慰諭靜候該局一經整理妥洽開工有期再當擇優錄用詎各該員司率諭不遵日前三次電部請求似有要挾之勢遂奉該部段總長電飭鄭君着將前項要求舊部員司從速解散一槪勿用毋使再有嘵瀆致干咎戾轉飭遵照等因鄭君奉電已飭知各該員司知悉矣

▲磋商借欵展期 兼製造局督理鄭汝成鎭守使前據陳洛書督理移交歷年所欠華洋公款計有四十萬元之多已分別已訂期未訂期列表呈報陸軍部後尙未將款發下刻民國元年分李平書局長任內所欠各公司款項計有二十餘萬元期限先後將屆應先措商展期昨特呈請陸軍部核辦現各廠所招二修理之匠其開支均由鄭君在鎭守使辦公費下撥給而鎭守使方面軍餉亦甚支絀以故不得擴充也

▲察看軍情局務 上海鎭守使鄭汝成君到滬之後卽擬親至各處形勝查看地勢旋因亂事發生數月以來軍事旁午無暇外察至前日(十三)上午始得餘晷特邀同總稽查謝邦淸君偕軍官三人乘汽車至徐家滙下車步行到龍華分局察看軍情局務卽由駐龍陸軍第十五團團長吳長植君列隊迎迓至公務廳休息後導往各處察看一週復款以中膳及至下午一時始偕同謝君等改乘原船由龍沿浦江渡回高昌廟總辦公署云

▲開工製造强水 鄭汝成君前日往龍華察看後以該處分局內礦强水廠規模頗具且强水爲製造無烟火藥之根本材料又爲各廠所必需之品物現局中存貨無幾非先行製就存儲不足以供將來開工之用昨與各員商議將該廠收小範圍繼續開工查該廠從前每日出磺强水一千六百磅工匠共計二十人現擬斟用工匠六人惟須加長工作時刻以增出品工食日給小洋三角等議妥飭卽傳知該廠匠目韓衛恒招集舊班工人六名准於今日進廠照常工作聞俟藥水造成鄭君卽當再電陸軍部商籌的款次第推及各廠一律開工云云

●訂定華法毗連界務條件

本埠拆城塡濠工程已有可觀惟關於法租界毗連建築之路經縣議會議決由縣知事會同法總領事甘世東君商訂條件互相遵守玆將此項條件探錄如左

▲縣知事公函(致淞滬警察廳)案照上邑拆城塡濠築溝造路請以地方自治團體承領整理各綫由業已呈奉省長核准咨部在案先從公衆衛生交通便利入手將城河塡平並築馬路自小東門迤西至西門外一號界碑止一段地方與法公董局馬路毗連所有現在進行時期以及將來成立一切聯合辦法前已會同法總領事甘世東君商訂條件互相遵守具文呈報在案內有關係華法巡警辦公約件旣經函商妥協相應印刷備函送上卽祈査收轉飭各警署明白講諭長警巡士一體照約遵守以明界限而聯交誼

▲法公董局條約 上海南市市政廳爲公衆衛生交通利便起見將城河塡平並築馬路自小東門迤西至西門一號界碑一段地方因與法公董局馬路毗連所有現在及將來一切聯合辦法應行商訂者開列於下(一)上海南市市政廳所築之新馬路約寬四丈下面用磚砌成高大陰溝並代法公董局將原有之大小陰溝接通其費歸市政廳担任無須法公董局貼還(二)法公董局沿城河浜原有之馬路與南市市政廳新築之路爲彼此便利起見合成一路務使平坦寬大以便兩界居民往來毫無阻礙(三)南市市政廳新築之路與法公董局原有之路分界處以舊時界線爲準於地下埋界石上面蓋以鐵板以備隨時查考另附地圖爲憑(四)在此公共路內無論地面地下一切工作工程建築之事如設燈通水等法公董局與市政廳各就界限辦理不相侵越(五)在此公共路線內華法兩界巡警各守界線辦公如遇追捕匪類不及知照時得彼此協拏不以越界論惟拏到匪類須交各該界內警局備文移提(六)在此公共路綫內凡攤有法公董局捐照之車輛得經由華界攤有南市市政廳捐照之車輛得經由法界(七)此公共馬路築成後常年零星修理各就本界自行辦理如全路大修得因便利起見彼此協商合辦(附件說明第五條辦法)法界巡捕祇能在公路法界一面卽由厰鹿路起至小東門止梭巡凡有匪類(如搶物竊賊强盜血案)犯事逃入華界准由法界巡捕追拏拘送華界該管警局如無別項案情所獲之犯華警局卽交原捕帶回並派警送出華界如有別種案情稟明警務長核奪 如華界巡警追拏匪類逃入法界卽由華界巡警追拏拘送法界該管捕房如無別項案情卽將該犯交令華界巡警帶回並派捕送出法界如有別種案情稟明總巡核奪 凡華界巡警如有排解及拘拏事件遇有危險之時一時不及吹號求助者准由法界巡捕前來扶助如法界巡捕遇有危險之時亦由華界巡警前來法界扶助 總之巡警應宜華警局法捕房各就本界辦理遇有如後三種特別事故者兩面巡警方准越界辦事(一)爲追拏匪類事(二)爲彼此巡警遇有危急事故前往扶助事(三)爲彼此巡警遇血案搶案此處無巡警在場卽當前往拏捕事

●重訂警察辦事規則(續)

第三章(收發處之規定)第十二條收發處立總收文簿一本總務行政司法衛生收文簿四本每日到文先在總務收文簿內登記編號再辦別其性質發實應歸屬何科者卽載入何科簿內送由廳長核閱蓋章後發各該本科查收辦理廳長公出時由秘書閱後轉發 第十三條凡一事關係數科或一文連載數事應分數科承辦者卽由收發處查明以屬於何科職掌爲重卽送由該科收受由該科再會同商辦或抄送分辦 第十四條凡關於機密要件或廳長個人函信收發處另立一簿隨到隨送 第十五條凡文書附有表册物品或人犯贓證等件收到時應逐一查明登記照章分送其於發文時亦同 第十六條凡發文須由收發處逐件編號登入文簿內分別封發 第十七條凡送文時當特別注意如於文件內查有遺漏錯誤之處應隨時送請更正再行掛發 第十八條凡發文時不得延誤遇有緊要文件尤當立卽飭送 第十九條凡星期日收發當輪流一人當值(未完)

●紅十字會記事

黎副總統致紅十字會電紅十字會呂鏡宇沈仲禮先生正式選舉副席重膺任鉅才銓方滋競慨殷勲飾賀並切顏慰希示箴言俾資循省全體會員均祈覆謝黎元洪文印

紅十字會總辦事處閱昨日各報載紅十字會會員周某與克能海路陳某之妻胡氏有染一節特派調查員四出偵查玆探悉周姓向無恆業辛亥年爲某赤十字社司事聞有假冒紅十字名義招搖撞騙無所不至現經總辦事處通知該處探捕懸賞緝拏云

城內人和里蘇姓家昨來年逾五十餘歲之老者自名陸少亭手持沈敦和名單及洋紙簿本向里內各戶冒收捐款經蘇姓家屬察知的係假冒當閱簿據業收到五六元一二元數角不等正待鳴警拏送老人見勢不佳託故溜逃現該會已通函各警局查拏矣

紅十字會南市十六鋪治病醫院借就新舞台隔壁沿街三層洋房修理頭二三等病舍約月底竣工遷入現仍逐日開診以利病家每日來診者尙有百數十號

紅十字會現正結束各處分會醫院資遣難民傷兵各回故鄉以謀生計而徐州之兵災旱荒南京之善後賑恤防疫及滬甯等處掩埋加土立碑事宜需款正鉅存款不敷日來從事勸募捐款聞蒙古之庫倫黑龍江新疆等處捐款殊形踴躍尤見國民道德心日見發達云

●裁兵謀亂送究

已裁滬防營正目嚴永寶及兵士唐桂生等兩名近因聽從亂黨在原籍南通縣運動防軍謀爲不軌經內洋水師砲船黃管帶查知拘獲訊供支吾當以案關叛兵煽惑軍隊謀亂不法已極特於昨日將嚴唐押解來滬投鎭守使府請爲收訊奉鄭鎭守使飭發軍法科嚴押候訊明懲辦

●小工頭也通亂黨

昨日浦東第五區第一分署署員查得向爲碼頭上小工頭之林玉春在該處境內私設秘密機關通同亂黨圖謀不軌據該地方當卽帶同偵探長警前往查拏則林已聞風避去僅存其妻林金氏在室遂搜屋內尙無違禁械件卽將林金氏帶署略訊數語於下午三時解送淞滬警察廳司法科研訊核辦

●申明水兵斥革

駐泊製造局浦江之辰字魚雷艇長鄒寶群查有該艇兵士李才銘違犯軍規業已斥革惟恐在製造局一帶仍敢假名海軍兵士在外滋擾不法故於前日函致高昌廟警區如有已革水兵李才銘倘有詐擾情事請卽解送海軍司令部究辦云

●市議會秋季議事

上海市議會於前日續開第三讀會當日將所有交議各案由各議員當衆評定公決後卽將秋季議會蕆事所有決定各案業經編彙成册移送董事會定期開會公決執行然後呈報上海縣與知事備案查照

●曹小樓大出風頭

本邑曹小樓前爲昌黎日兵故殺警兵一案曾經電陳辦法今復陳意見呈請大總統速爲解決文云竊查昌黎日兵故殺華警一案雖純粹是國際的性質外交之問題政府諸公自能顧恤人命與日使嚴愼交涉毋煩人民所責言者第念此案發生之後吾全國人民之眼光靡不注射於此事之結點今吾際玆正式政府成立之時猶應尊重民命振奮國威庶可以杜外人輕侮之觀念侵略之野心但是非曲直公論難逃約法者權利之保證也國際之有條約猶國內之有法律事實上之權利非有保證則不能確實致如人民於事實上固原有種種之自由權然非有憲法以爲之保證一旦被政府所剝奪則將何所據以相爭條約亦由是也苟不然則相爭無已矣於是國與國有國際之條約幷有國際之公法以保障其權利者也故國雖有强弱之分而公理則一國雖强暴斷不能以自由之行動而破壞乎國際法哉今觀日人往往背馳公理恃藉强權不論事實之是非原理之向背徒決于個人臆想之從違取快一時我國人受其所激刺而不釀成惡感者幾希矣卽如昌黎一案日人於吾內地駐兵已違公法猶敢橫行非理故殺警士君與南京誤斃髮匠一案相比較有故殺誤殺之分彼且百端威壓至再要求卒得達其目的而後止可見夫他國之民命也實且貴至淞滬警廳日前拏獲亂黨嫌疑武北二日人機關內抄獲印布印信等件證據鑿鑿並經司法科訊供在案及至解送使署後日領反爲袒護並以該日人等身畔銀洋盡被抄去爲於路中受毆以致身有重傷要挾警廳將警探懲辦並償賠該日人等名譽損失金而日領之妄顧邦交藐視公理至於此極我國人之稍具血心者莫不怒牙而切齒共憤日人之蠻橫然猶望吾政府與日使爲正當之談判收美滿之結果設或外交失平我國民雖絕不含有排外之性質而影響所及一旦爲

立止
九種心胃氣痛永遠除根

彭壽堂秘製立止心胃氣痛散●異常靈驗●倘若不信●一試便知●凡服別家丹丸不效者一服此散立刻見功

刻止痛雖老年宿病亦後永不再發每張一元講外加寄函費　分

接本埠時事

威脅之激觸恐生出其他不可思議之國際問題反使我只從外交界增無量之荆棘未可知也且吾國排外之思想受諸數千年以來之遺傳自平居無事時已躍躍欲試何況吾人還來責我之種種手段實又使我蓄怨積怒而久思一雪其忿然此等舉動亦有野蠻與文明之別無論如何之文明總非吾國家之禍故樓所引爲深慮者也但求政府顧恤民命尊重國權速爲正當之解決以慰國民之期望若再因循退讓則主權自是以墜落國威從此而不振矣且南京之交涉終結未幾何難援例以力爭即使例外要求當亦不背乎法理況邇適正式政府成立之始外交界第一問題即爲中日之交涉各國視線所及國體攸關可不注意者哉苟能以全力要求得之異日將來各國交際之功或可由此發軔莊子曰其作始也簡其將畢也鉅勿謂茲事小國家永久之名譽其感繫之矣

●校友特開追悼會

上海縣立第一高等小學校全體校員暨校友胡明均君身故茲於本月十二號假南門外留雲禪寺特開追悼會是日下午一時開會來賓除中華法學校代表王壽田君養正校長劉汝嘉君外紳商學界各社會到者計有三百餘人首由該校校長丁廣堯君校友鄭漢三君宣讀哀詞畢即由全體校員齊集胡明均君位前行一鞠躬禮旋即公推市政廳學務員賈粟香君主席報告胡君一生敦品勵學歷史甚詳並表揚胡君聘室江女士矢志守節更爲薄俗所難得繼由賈粟香蔣麟洲鄭漢三俞義範諸君演說略謂胡君一生因殉學不壽實於學界上有間接關係江女士士之完貞守節節烈可風亦於女界上有直接之關係言詞哀切聽者無不下淚犧相惋惜事畢散會時已五下鐘矣

●華僑留心慈善會

華僑聯合慈善會本拯濟之懷具廣大之願目前辦事諸君不辭勞苦親赴南京調查工廠至王府園參觀公益男女勸工廠由該廠主任接待悉心考察以爲慈善會貧民工賑之借鏡並徧歷此次被災各地一一調查他日者實行慈善劫後災黎定能受其惠也

●渡輪工竣下水

滬南求新機廠近因承造津浦鐵路局浦口南京渡輪船一艘刻已工竣將內中機軸引擎輪頁等次第裝配齊全定於陽歷十月十八日下午兩時下水並試驗遠乘昨由廠主朱子堯君奉邀滬上政商紳軍警各界人士於屆時一體惠臨廠內觀禮

●更正

昨日本埠時事欄第一條題係（派員呈報上海軍事）被手民誤排呈報上海軍事之好害使合行更正

本埠瑣事

城內

●四次移提周議員

省議員周鐵生前因將伊女周靜娟無端威逼投江身死一案當經女夫徐品花投上海地方檢察廳稟控奉汪廳長飭派法警赴松將周拿獲寄押華亭地方檢察廳該警遂回申稟復後汪廳長加派法警持文到華檢廳迎提而華檢廳因爭執此案發生地點堅不將周解滬同此上海廳汪廳長據情呈請高等廳核示經高等檢察廳長陳福民君據稟後即派員調查此事發生之真相該員當查得此案犯事地點確在上邑長橋港口並有證人郁阿妹張德安二人該員即回省將情稟復陳廳長備文命令華亭檢廳著將周等迅解滬廳歸案訊辦上海汪檢察長奉令後即定於十月十六號傳同原告徐品花將周研訊業經汪廳長於昨日備文派警持往華檢廳請迅將周犯等押解來滬以便訊究而清權限

●調查地保劣迹

本邑二十八保四圖劣保陳悅堂談鶴甫等前將官地民田盜賣與外人得有善價並串通印人偕同到鄉恐嚇鄉人硬控田價橫行不法無惡不作是以有受害之鄉民強桂芳徐象卿趙杏生等投上海縣公署稟控奉吳知事函致地方檢察廳派警將陳悅堂拘獲該談逃避無蹤汪檢察長飭令原告強桂芳等到廳預審在案茲悉此案前日各原告均投廳候質奉李檢察官命提陳悅堂至案研訊陳供詞一味推諉狡展不認原告強桂芳徐象卿趙杏生等三人均各伸訴前情請究問官得供向陳一再駁詰陳堅執如前判令收押強桂芳等斥退候示一面飭派法警陸雲葆赴該鄉一帶調查陳悅堂是否盜賣官民田地復候訊辦

●滑稽畫

▲聽琴受苦

●田單仍判交還

婦人劉沈氏前在第三初級廳控顧鏡甫竊取田單糧串等情一案當奉該廳核准傳集兩造到廳迭次開庭辯論終結判決顧鏡周將田單交還劉沈氏在案詎顧不服該廳判決即赴地方廳上訴昨奉推事楊樹猷葉永昌等特開法庭辯論顧鏡周因事不到傳令劉沈氏至案供稱本邑人年十九歲家住道前街顧鏡周前同潘雪岩到家以閱看方單爲由從中被其竊去朱瑞華戶名方單一張後爲我查悉稟控初級廳是實問官諭該氏曰查得此項一切證據甚爲充分現在無須辯論准照初級廳原判決着令顧鏡周將田單交案給領可也一面將案註銷該氏遂遵諭唯唯而退

南市

●公告競賣房產

上海第一初級審判廳爲公告事案奉地方審判廳令發執行郭維韜訴受抵徐仲魯房屋請求變價履行一案應將被告坐落老北門內大街正屋三層樓一幢披屋一間基地約一分正照章競賣茲定於十月三十一號下午一時至二時在本廳投標最低價額洋一千元正凡欲買此不動產者仰即開明住址加蓋殷實店戳如期前來投標可也特此公告

●失火幸即救熄

昨日下午一點一刻鐘時滬南永盛碼頭同盛油蔴店後面樓房內擱樓上所儲蔴袋堆內不知如何起火登時上燄幸由救火會立即鳴鐘報警得由各處皮帶龍馳至救熄未致成災僅燬蔴袋等物旋由崗巡將店夥季芳舟帶至第一區第一分署姑念無心失火着罰洋四元充公

●給償醫費了案

駐紮滬南高昌廟之三十一團一營四連一排之正目李登科昨日午前乘坐腳踏車出外購物行經大碼頭車輪忽陷入電軌內致將行人馬金標之頭顱撞傷血出如注由巡士見帶至第一區警署問明後即轉送第一初級檢察廳預審之下着李酌給洋五元交馬自行醫治一面將李送至該管營長收留

北市

●迎提家屬

董定耀前在第二初級檢察廳呈訴張叙生區麟生串騙規銀一萬兩潛逃當將張妻于氏妾陳氏扭案請究由許檢察官移交審判廳判于陳二氏交保限交其夫到案訊判當因爲數過鉅無人承保故二氏被押在案刻該原告又在地方廳控訴昨派承發吏至閘北迎提歸案訊究矣

●推事捉賭

審判廳推事昨因李談氏控朱友記佔地一案前往梅園龍旗頭大昌號小雜貨店內有陶阿二戴可方薰文清等四人圍坐挖花由承發吏上前喝阻陶等以挖花不在賭禁之內置之不睬推事大怒即飭地保承發吏將陶阿二等三人拘送檢察廳請辦其一被逃未獲云

英租界

●婉惜華捕

英美總巡麥高雲君昨日發出諭知照得華捕三道頭四百四十八號徐順於英十月十二日早五點鐘上差之時被暴徒之盜匪施放鎗彈受傷頗重遂即車到醫院醫治無效於今早病故本總巡聞悉之下殊深婉惜悼異常查該三道頭在工部局捕房當差十有六年其品行十分端正且於上差之時屢次獲賊有功勞績昭著今華捕全體得此兇耗異常悲憤且失指臂之助爲此不禁心爲傷之仰各一體知悉此佈

●限期清理

怡來莊前任英公廨控恆昌當股東俞蘊蘭不理欠銀五萬九千餘兩等情一案由廨訊判押候分別移請蘇州各縣查封俞之田產並傳恆昌當經理毛佐臣到案交保着將俞名下股本洋九千元限繳在案前晚堂經王襄讞與觀審之德領事裴君提訊兩造各延律師上堂互辯良久官以既據被告律師聲請交保俾向原告料理應准被告交五萬兩人銀並保限一個月趕向原告理清所有恆昌當股本洋九千元先行給諭歸原告收執

●分贓盜犯

鄒封愛而近路九百九十五號陳性初等家財物並刀傷事主翁伍姑之盜匪廣東人王阿梅（即潮州子）李木（即西潮子）林阿法李華李阿五等分贓潛逃由虹口捕房包探蔣阿林會同匯山捕房包探鍾星南將王等五盜匪及王之姘婦歐氏一併拘入捕房吊出兇刀解廨訊供詳情已紀本報昨由捕房將全案人犯併解公堂奉孫襄讞會同美馬副領事研訊屬實判王李林三犯各禁錮兩年四年李華押二年期滿一併驅逐出境李阿寅押九個月歐氏從寬押女所一星期分別示儆

●難民滋擾

湖北黃岡縣難民陳海品陳宣三陳春三陳永高等因避難來滬流落異鄉昨日擬至北京路一百六十八號趙小安及朱杜卿家強索錢文不遂竟行滋擾經趙鳴捕將陳等一併拘入捕房昨解公堂奉關讞員會同美副領事訊悉前情判候一併函送城內縣署轉飭遣回原籍

法租界

●供認冒支

范寶記遺夥黃清雲控學徒潘阿寶竊取往來摺子向元亨莊私支洋五百元等情因潘不認昨又傳到元亨莊夥田晦堂質證稱四月間潘送來支單一紙取去洋五百元有賬簿爲憑呈電潘至此始供認冒支洋銀已經花費淨盡今則無力措交求宥官判管押半年如能交洋可從寬宥

●限交帳簿

巨誠昶瑞泰等各戶控厚昌號主陳建堂共欠貨銀五千餘兩逃遁因送貨往該號時由陳昌軒蓋印請向訊追陳不認奉判交保查核在案昨又提訊供與陳建章同居各錢各業商人開號三十餘年厚昌祇有四年且並無股份不担責任原告堅稱二陳串吞求恩辦追官判交人銀並保限交賬簿到案查核有無股份再行核辦

美租界

●華捕殯儀

華三道捕徐德順因被盜用手鎗擊中肚腹送院醫治無效斃命各節兩誌本報昨奉麥總巡諭以該捕因公而死准由該家屬局昇回自行收殮至下午三時出殯界各捕房茨差華捕一律往送並用軍樂一班云

●稟究印捕

哈爾濱路捕房二百四十八號印捕辦公不力遇有伴作受傷昨由該捕房副捕頭稟明麥總巡請示核辦

文苑

無題八首（縵盦）

颯颯陰颸夜嘯猿，寄春惆悵曲江園，琴心犬子頻挑撥，棋局猧兒任翩翻，秋扇筲筐知有恨，春衣針線了無痕，驪駒白馬新夫壻，憶否王孫一飯恩。（其一）

金輪感孕孽龍池，幻出傾城絕代姿，拾佩桑中傳誓約，整冠李下避嫌疑，翠華倥偬宮妃駕，玉樹淒涼狎客詞，喚起揚州春夢覺，刀頭應日卜歸期。（其二）

金線年年作嫁衣，帳前雛解小郎闈，渡頭桃葉隨波去，窠裏楊花逐雪飛，滯水東西憐蕩婦，陽臺朝暮夢靈妃，香巢寂寂簾垂地，又報啣泥燕子歸。（其三）

趙家姊妹並專房，來入春風鬪舞場，華表鶴歸空有冢，衡陽雁斷不成行，暗拋白帝三聲淚，偷學徐妃半面妝，一葉扁舟蓬島去，龍髯回望白雲鄉。（其四）

日本郵船會社

啓者本公司之香取丸准於十月十七號禮拜五開往日本各埠小呂宋包收客票禮拜四五各寶貨倘欲裝貨物者如蒙運貨務祈早日搭裝船爲荷

日本郵船株式會社啓

外國輪船出口日期

克埃門副	十七日開往	法蘭西	法公司
雯尤丸	二十日開往	花旗	美亞洋行
采納	念一日開往	美洲	英公司
柯厘烟杜	念二日開往	東洋	英公司
西利	念五日開往	倫敦	英公司
日本	念五日開往	花旗	太平公司

●進口輪船●

十月十四日（十五）禮拜二

甬興	由甯波	甯紹
江天	由甯波	招商
運升	由烟台	怡和
寶南	由溫州	招商
新浴	由溫州	招商
大利丸	由長江	日清
北海	由長江	太古
漳州	由烟台	太古
湖北	由烟台	太古

●出口輪船●

十月十五日（十六）禮拜三

新康	開往廈門汕頭	招商
大通	開往長江	太古
廬州	開往香港廣東	太古
新銘	開往天津	招商
大和	開往溫州	大達
連升	開往烟台天津	怡和
新北京	開往甯波	太古
甯紹	開往甯波	甯紹
江孚	開往長江	招商
泰順	開往香港	招商
神戶丸	開往大連	郵船

十月十六日（十七）禮拜四

大利丸	開往長江	日清
新康	開往廈門汕頭	招商
圖南	開往牛莊	招商
江天	開往甯波	招商
甬興	開往甯波	甯紹
可貴	開往穿山舟山	錦章

十月十七日（十八）禮拜五

大德	開往揚州	大達
遂和	開往長江	怡和
怡生	開往膠州牛莊	怡和
順大	開往威海烟台天津	太古
勝和	開往長江	怡和
雲南	開往牛莊	太古
龍門	開往青島大連	亨寶
香取丸	開往歐州	郵船

十月十八日（十九）禮拜五

襄陽丸	開往長江	日清
筑前丸	開往日本各埠	郵船
吉林丸	開往神戶	郵船

錬雲大藥房

●錬雲大藥房●天下馳名●第一靈驗●異人傳授●珠黃十寶搜毒丹●限日全愈●永不復發

秘製　專治

花柳聖藥

楊梅結毒

介紹良藥
彭壽堂主人患瘵去歲在京久患瘵咳醫藥罔效頗爲苦累最後得南軍都督府官醫處□□□□□□□□□□□□□□□□□□□□字化痰止咳半夏露服之數日其患若失余家自先代以來闊以醫名邀選擇有所聞知中藥選擇地道去其糟粕其精華得要得汪其效實有更勝於西醫者此露味甚甘美性亦和平靈驗如斯必保按遲始因此純粹之品余旣身受其益敢代爲表揚以告寰球之同病者
許繼祥謹啓
上海河南路七號彭壽堂錄

中國通商銀行謹白

實業界

實業評

產磁之國瞠乎後矣（澄）

▲工業家注意　▲磁業公司注意

中國窰業發明最早史載虞舜陶於河濱可知三代以前已注重於此降及有明斯業極盛（宣德成化間最甚）支那陶磁著名世界良有以也

乃陶磁器之輸出清光緒二十九年尚達二百二十萬兩最近三年間止一百八九十萬

日本以後進之國當明治三十五年輸出陶磁器二百四十萬圓而十餘年來京都名古屋之陶磁器會社松風會社先後設立最近之出口額已達八百萬圓（比較中國多二倍以上）

吾國醴陵景德亦嘗組織公司刻意改良矣胡爲出口銷路日窄而洋磁倒灌反日增而月盛也

譯件

中義商會章程

一成立中義商會

二本會以奈波里埠爲總會（該埠爲歐洲一大海口商務繁盛各國富商出入於是又自遠東至歐西爲輪船所經之第一港實交通之要點故擇定爲總會之地）將來可於中義各地設立分會或辦事室

三本會以研究保護及發達中義兩國經濟上政治上知識上之利益爲宗旨本會于兩國之和好交涉當謀維持凡興利事業則爲之贊助彼此間見則爲之擴充務使兩國日形親密

四本會因欲達以上宗旨核准進行之事如下

（甲）注意於中義已訂將訂之航業商業條約而研究討論之如有需加增改之處堪使兩國經濟互通貿易增進本會當條陳兩國政府及各種商業機關以求改訂而臻完美

（乙）本會與中義兩國各商業公所當永遠聯絡

（丙）凡統計數目及一切情形足以鼓勵兩國商家廠家推廣交易者本會皆當搜羅廣布如商人習貨商市規矩商務法律專利執照出口獎金海關稅則泊船海埠及種種有關廠業商業之事又海陸運費工人工價工商教育皆其尤要者也本會於國家公家私家所設之各機關處幷可充當代表保全中義商利

（丁）本會當協贊中義改良水陸交通

（戊）本會當組織博物院商品陳列所及專門藏書樓

（巳）本會當擇各項報告各種消息之深合會中宗旨者爲之刊布（未完）

新聞

開灤煤市報告（直隸）

頃承開灤煤鑛局見告十月四日以前一星期內該公司共採獲煤斤四萬六百六十一噸又百分之七十二至同時期內之銷數則爲三萬三千三百八十八噸又百分之二十八云

半月絲市報告（上海）

十月十一日以前之兩星期內以日本絲價傾跌銷絲各處遂價又低故市面甚爲幽靜商場往來僅限於少數之七里絲及上海普通絲與黃絲而己華人之擁有存貨者態度殊堅定滬上存絲之數如下

白絲	一·五〇〇担
黃絲	一·〇〇〇担
野絲	二·五〇〇担

譯文匯報

各商幇對於棧租之一致（上海）

華商旅滬維持會要求各輪船公司取消棧租新章兩次會議未曾解決此事招商局與各幇華商頗不同意並蒙見前日（十三）太古怡和日清大阪三菱美最時鴻安亨寶開灤九公司又致函該會（西文照譯）云各公司與華商經一次會議不能同意故擬由兩方面公請伍廷芳先生公斷此事其斷定若何兩造必須遵照將來兩造各將辯論理由申明深望允照此歸決辦法等情該會接函後即答覆云頃奉太古怡和日清大坂三菱美最時鴻安亨寶開灤各公司來函擬雙方公請伍廷芳先生公斷一節經各幇公議皆以此事無請公斷人之理由未便承認現各幇宗旨必須仍照舊章萬難改變至貴各公司能否顧念情誼仍照舊章亦不能顧念情誼必變舊章請貴各公司一言解決幷請於星期三以前切實示復蓋貴各公司如能照舊章此後固當交易如常感情益密倘必變舊章則各幇亦不得不另籌別法以免營業之損失因此事各幇受累已深不便遲延貴各公司向來辦事直捷了當素所欽仰務望從速解決准期示復是爲至盼

商情

◎金融▲符號者價漲△符號者價退無符號者不動

匯票 昨陽歷十月十四日各國匯票行情如左

上海匯至倫敦

大條銀電報	二十八辦士二五
英國電匯	二先令八辦士八七五
英國現匯	二先令八辦士九三七五
電匯四個月	二先令九辦士一二五
買進四個月	二先令九辦士六八七五
買進六個月	二先令九辦士九三七五
定貨四個月	二先令九辦士八一二五
定貨六個月	二先令十辦士〇六二五

上海匯至法國

法國現電匯	三法郎四六半
四個月電匯	三法郎五四
六個月電匯	三法郎五六

上海匯至德國

德國電匯	二馬克八〇
四個月電匯	▲二馬克八八

▲以上合上海規銀一兩正▼

上海匯至紐約

美國電匯	六十六元六二五
四個月電匯	六十八元半

上海匯至香港

香港電匯	七十二兩半

上海匯至日本

日本電匯	七十五兩

上海匯至印度

印度電匯	二百〇三羅比半

上海匯至和蘭

和蘭電匯	一百六十五兩七五

▲以上合上海規銀一百兩正▼

金市 十月十四日收盤市價如左

現貨標金	三百五十六兩
沙金合赤	△二百六十五兩五錢
足赤條金	△二百六十四兩五錢

銀市 十月十四日收盤市價如左

英洋	開盤七錢四分〇五毫	▲收盤七錢四分〇八毫七五
銀拆	▲開盤一錢	收盤八分
	▲劃賬一錢	掛牌無
標金	△開盤三百五十五兩	△收盤三百五十五兩

錢市 十月十四日收盤市價如左

龍洋	▲七錢三分八厘五毫
英洋	▲七錢四分〇八毫七五
小洋	△六錢四分三厘
銀拆	八分
銅元	一百七十六千文
洋找	△七錢三分六厘
錢找	一千二百文
衣牌	一千三百十文
市錢	一百五十文
入開	一百十四文
貼水	每角十七文
本洋	七錢二分

銀行交易報告 昨十月十四日

本埠銀行開出現先令價與大條銀行情均較前市一式不動惟有四個月份法國匯水較之前市漲高半個馬克開出二馬克八八合上海規銀一兩至於別項匯水均仍不動惟馬克一項獨有漲落此亦金融界之奇事也茲由各銀行會商市面調查如左

德華銀行由英公司輪裝來大條銀一千一百〇三條

又買現英洋十五萬元價係七錢四分〇五釐

匯豐銀行買進現英洋五萬元價係同上

東方銀行買進現英洋二萬元價亦同上

花旗銀行買進現英洋一萬五千元價又同上

華比銀行買進現英洋三萬五千元價係七錢四分〇五釐至七錢四分〇八毫七五

◎土貨▲符號者價漲△符號者價退無符號者不動

茶市 昨日市價列左

天裕泰行買萬和隆棧全泰二五箱徽州茶五十五箱價二十五兩二錢五分 又買瑞昌棧大有一五箱平水茶一百六十二箱價二十七兩五錢

糧食

昨日由各處來貨仍湧市上銷數懈淡新米胃情仍有看疲之勢惟內地產米之區近日販價反爲堅硬而販者有虧負之虞云茲將昨市開出各價如左

北幫機白破	七元三角至七元一角
又機新梗	六元九角至六元七角
南幫機白破	七元四角至七元二角
又機新梗	六元九角至六元七角
常幫機白破	七元至六元八角
又白新梗	六元七角至六元五角
蘇同機白破	六元八角至六元六角
又白新梗	六元六角至六元四角
泗涇機新梗	六元九角至六元三角
角里雙稻新梗	六元五角至六元三角
周莊白破	六元五角至六元二角
新機洋粳米	六元三角至六元
新杜子粳米	六元一角至五元八角
新白客粳米	五元五角至五元一角
高機白通元	八元一角至七元八角
高機白陰米	七元五角至七元二角
新高小麥	四元三角至三元四角

油荳

昨日滬南錦開之各種小籃荳油八百八十籃牛荳油五十件牛仔油十件係一河客幇與本地油坊家□路云茲錄錦開各價於左

夾倉荳油	（每担）八兩三錢
萊陽荳油	八兩四錢
岐山荳油	九兩二錢
本餅牛荳油	九兩九錢
船牛荳油	九兩七錢半

本廠棉紗 昨十各紗廠開出如左

鴻源十六支丹鳳	五百件	一百〇六兩
又新又紅團龍紗	一千件	一百〇六兩
三井又雙虎	一千六百件	百〇九兩
又　又	二百件	百〇九兩五
又新又團龍	百件	一百〇七兩
振華又雙象	一百件	一百七兩五
又十四支又	六百件	一百〇四兩
怡和又脂虎	五百件	一百〇八兩
又　又牧羊	五百件	一百〇七兩
又十六支又	五百件	一百〇九兩
又　又紅龍	五百件	一百〇五兩
內外十六支水月	五百件	一百十一兩
裕源十四支云龍	五百件	一百〇二兩

十六支紅團龍	▲一百零五兩五錢
又腦脂虎	▲一百〇八兩五錢
又聚寶盆	▲一百零四兩
又雙龍	▲一百十兩五錢
又雙象	▲百〇七兩
又雙虎	▲一百〇八兩七五
又日光	▲一百零八兩七五
又火車	▲百零八兩五錢
又月季	▲一百〇四兩七五
又水月	一百〇九兩
又天官	▲一百零七兩五錢
又三星	一百零五兩
又雲龍	▲一百〇三兩五錢
又雲鶴	一百零五兩
又人和紗	▲一百零七兩
又鐵毛	一百〇四兩
又丹鳳	▲一百〇四兩五錢
又牧羊	▲一百〇八兩五錢
又紅龍	無
十四支紅團龍	▲一百〇三兩
又腦脂虎	▲一百〇六兩一錢
又聚寶盆	▲九十九兩五錢
又雙龍	▲一百〇八兩
又雙象	▲一百〇六兩五錢
又雙虎	▲一百零六兩
又月季	▲一百零二兩二五
又天官	▲一百零五兩
又三星	一百〇五兩一錢
又雲龍	▲一百零一兩
又雲鶴	△一百〇一兩五錢
又人和紗	▲百〇四兩
又鐵毛	▲一百〇一兩七九
又丹鳳	▲一百〇二兩
又牧羊	▲一百〇六兩五錢
十二支紅團龍	▲一百兩
又雙龍	▲一百〇五兩五錢
又雙象	無
又雙虎	一百〇二兩
又月季	▲九十九兩
又天官	△一百〇一兩九錢
又雲鶴	一百兩
又鐵毛	九十九兩
又丹鳳	九十九兩九錢
十支雙虎	一百〇一兩
又麒麟	九十七兩五
又鐵毛	九十七兩

棉花 昨日市價開列於左

通州花衣	△二十四兩二錢
餘姚花衣	△二十四兩四錢
太倉花衣	△二十四兩
火機花衣	△二十三兩五錢
火牌花衣	無
四牌子花	△二十三兩八錢
上海花衣	△二十三兩五錢
南路子花	十二元五角
北路子花	十二元

商業消息

●各公司行市股票表 ▲者漲 △者跌

公司		結盤 十月十四日
銀行	匯豐銀行	八百元賣同
紗廠	怡和	▲一百四十六兩▲買同
	老公茂紡織	一百六兩買一百四兩
	上海紡織	▲一百二十三兩▲買一百二十三兩
	瑞記紡織	五十兩買同
船塢及碼頭	耶松老船塢	五十四兩半▲賣五十六兩
	瑞鎔	十兩▲買十兩七錢五分
碼頭	匯山碼頭	▲三十四兩▲買三十五兩
保險	揚子保險	一百九十元
地產	英法地產	八十五兩▲買八十六兩半
雜類	電車	▲八十一兩▲買八十一兩
	業司	二十一元
	美約	十五兩△賣十二兩
船業	會德豐	二十兩△買二十三兩
種植	英荷爪哇橡樹咖啡地產	一兩七錢半△賣一兩二錢半
	安約德華橡皮(華昌經手)	十五兩半
	巢第湖植	一兩五錢
	[illegible]橡皮	九兩三錢買八兩賣九兩
	爪哇合衆橡皮(匯通經手)	十二兩五錢
	潘貢太橡皮	三兩四錢買二兩錢二半
	橡皮(公司名)(匯通經手)	△三兩買三兩賣三兩半

謹更正本行市本屆自星期二登載全表一次以爲標準其星期三至星期六行市惟有變動者載之不變者不載以省重複而佑

調查報告

●調查全國紡紗業之報告
(工商部工務司長廉炎)

●●細斜紋布

▲美
九八七八一　一二〇〇〇　五七〇〇〇　無

▲荷蘭
二五九三二　三五四二四　二九六一〇　二三五六〇

▲英
六六四七四八　八八九三五一　一三一五五六一　一〇四五〇七七

▲日本
七四〇　無　六〇　二一〇六

●●棉蔴絨　碼　碼　碼　碼
三六二九一六四　三〇八九二九五　一一七九七五七　一六四九一五六

●●色素洋緞　疋　疋　疋　疋
四八七七〇　七五六七二　一一六四〇六　八九四二三

●●色素布
一八六〇四　一二九七三　四一三二一　八〇七一二

●●手帕　打　打　打　打
六八一三六九　六八〇七〇〇　五七一八一〇　七二八二一五

▲日本
三六八六九　二〇八〇二　七〇四五二　四三八六

●●棉紗　担　担　担　担

▲英
一三一七一　二六一一　七五四五　九二九三

▲香港
八六三四　五一三〇　無　八一九〇

▲印度
一〇九〇一八七　七五六三〇八　六〇四七九一　六五〇〇一九

▲日本
四三八一九六　六三三一四五　四六五六一九　四六二一七

▲奥
無　無　三　無

●●棉綫　各羅斯　各羅斯　各羅斯　各羅斯
一五四〇二一　一五四九七三　一五六八〇一　一九七六二八

●●棉花　担　担　担　担
八七三〇八　二一五七九六　一七八一六　二六七三三二

上表所述僅據自外洋輸入者列入之·其在上海甯波等處之外國紗廠約數十萬錠合而計之我國每年所銷外洋綿紗百數十萬包·棉布約在千數百萬件其洋紗之銷路各國不同如日本紗於長江一帶·大河以北·銷路最廣·其在湘鄂等處·自甲午以後·尤具莫大之勢力·印度紗昔則僅限於上海附近今則廣銷於滇蜀地方至於英國紗祇用於裝飾品及絹織物·銷路不廣也·英國紗大抵多三十碼三十二碼之細紗·而光澤彈力俱比他紗爲優品質最良·價格亦貴·印度紗惟十碼二十碼之粗紗·光澤品質俱不見佳但價格極廉·至於我國棉紗·毛澤皓白十四碼及十六碼·銷路最廣·其品質比日本紗稍下·比印度紗稍優·而日本棉紗十六碼及二十碼之輸入爲最多·蓋日本紗所用洋棉華棉印棉各種棉花爲原料其所謂混棉之法極得其宜彈力强。光澤富·類節亦少·比英國紗價低廉·故在中國市場銷行甚易也由是觀之外紗之勢力如此其大·我國紗業不急加改良斷無挽回之術·然欲從事於此不可不知我國紗廠之缺點·以思補救之方今略舉數端如下·

一混棉之不得法

混棉爲紗廠最要之事取各棉花之長紗質既良·成本亦因之而廉各國紗廠對於此事無不極力研究中國注意於此者甚少皆用一種棉花·不問紗之號數如何紗之種類如何而皆同故精紡機之速度·每分鐘僅六千餘回而節斷甚多·且精紡機換管時止動機械時間過大每日一錠之出貨·尚不及西洋十分之六日本十分之七且撚度過强·而强力甚少·雖號稱十四號之紗·不過十三號餘而已

二技術之拙劣

各國紗廠對於各種機械雖不能用其全力亦約在十分之九·而中國不過用其十分之六七購置千馬力之蒸汽機關所用之馬力不過七百餘·精紗機之速度可至九千餘而中國祇用六千餘自始至終無聯想觀念·棉蓆之厚薄不均則影響於棉棒·棒之粗細不一則影響於紗經·而中國於此等頗不注意·且對於機械之依賴力太大以爲既有機械·凡機械一動時必可出善良之貨不知機械雖如何精巧非人力善爲操縱不可也南方溫度過高宜用乾氣法·稍去其水分·而中國不知也夏季熱氣太甚有害工人衛生宜行清涼換氣法·而中國不行也種種障害不可勝言

三外國技師之無責任

各紗廠多不聘用專任技師·而技術之事又專恃外人以爲進行·此等兼任技師每日僅至工廠一二次而强半皆久留中國深於東方之世故者種種要挾不可勝紀往往齒輪傷一齒·即要求非以數十元購之不可至於工廠操業之事概不過問任其委靡不加整飭不過負每月之高俸而已

四經營法之黑暗

外國紗廠分工經理工務二部經理部長·概皆富於經驗之實業家·其於用人購花售紗等事知之甚悉而中國不然也無負責任者且毫無豫算·於購棉及銷紗上又不先爲調查·各國紗廠皆備商報市價表·以預測棉機市價變更之情形而中國無置此者

五工人

工人有教育者甚少自己之姓名尚不能辨況機械之操縱法乎且惰慾成性女工足小·運動遲鈍·往往一紗斷切·未行到其處·已斷至四五紗之多·一入工廠參者逐處皆是斷紗·紗錘空轉·無人過問·機械之効用大半損失尤可異者食事無一定時間·而歸家偷紗蓆棉紗者甚多工廠以賊待工人·工人亦以賊自居·而監工冗員之多女國復無其例女工異常柔弱一時間須歇二十分之久·人數雖多而所作之事甚少

六廠內無輕便鐵軌運送異常不便

七前紡各機無手用量計表故於出貨計算上異常煩難

八絡紗機概用人力其紗之結節太多紗數之不齊等爲各國所無

九混度關係於紗廠者甚大出貨之多少紗質之良否與此息息相關中國漫不加意任其自然

●崇明大生紡紗分廠第七屆上季營業報告
(續)

一存十兩任股官利辛亥年第五屆	規元五千零三十九兩二錢
一存十兩股第五屆利上六厘息壬子年十個月	規元二百五十一兩九錢六分
一存十兩股第五屆利上六厘息癸丑年上六個月	規元一百五十一兩一錢七分六毫
一存十兩任股官利壬子年第六屆	規元五千零三十九兩二錢
一存十兩股第六屆利上六厘息癸丑年三月至六月	規元一百兩零七錢八分四厘
一存十兩股第六屆餘利	規元一百十五兩七錢零五厘
一存十兩任股官利癸丑年上季	規元二千五百十九兩六錢
一存念兩任股官利丁未年第一屆十個月	規元二十九兩三錢二分七厘
一存念兩股官利並加息戊申年第二屆	規元三百五十三兩四錢二分四毫
一存念兩股官利並加息己酉年第三屆	規元六百兩零零二錢八分八毫
一存念兩股官利並加息庚戌年第四屆	規元一千二百六十六兩二錢八分八毫
一存念兩任股官利辛亥年第五屆	規元一萬零零七十二兩
一存念兩股第五屆利上六厘息壬子年十個月	規元五百零三兩六錢

●各藥房藥局注意

西藥之效用大矣本報調查上海藥房有屈臣氏有中西有華英有老德記有中英有中法有五洲有大陸有寶威並有威廉士醫生藥局兜安氏西藥公司惟此外尚有各家藥房藥局以及各家之主要藥品(如中法之精神丸五洲之自來血威廉士之紅色補丸兜安氏之保腎丸皆是)敝報極願介紹各用戶務乞貴藥房藥局將主要之藥品性質功用商標價目銷數隨時函告敝報當列表圖以供衆覽

京都天寶齋婦科種子仙丹服後受胎極速不信者有法可試素未生蛋之鷄飼以此丹半月後蛋自生矣虛言欺人罪我惟天

教育界

教育評

興學嘆 (逸園)

庚子以還國人怵於外勢懾於內情爲根本計亟亟興學以盡天職有財者慷慨捐輸募集所至少則數十多至數千朝發議而夕成事矣葉澄衷之慨納楊斯盛之毀家山東武訓之行乞興學雖絕無僅有亦足證富日人心之重視教育矣其次則熱心之士擔任校務旰夕從役雖勞不怨雖苦不辭心力既盡成效卓著此等情事七八年前猶及見之曾幾何時社會對於學校之觀念日漸淡漠捐資於學校遠不逮資助慈善事業之踴躍故今日欲提倡私立學校幾至百無一應而所謂熱心人相率遠去不惜以心血造成之名譽事業棄如敝屣學校因之亦漸就廢弛嗚呼既有今日何必當初吾不禁感慨系之

調查報告

●江蘇省江甯縣公立元甯初高等小學校

二年五月調查

校址洪武街前清光緒三十二年八月開辦

編制

職員	教員八人	兼任管理
學級人數	初等科 四年級	二十七人
	初等科 三年級	二十四人
	初等科 二年級	二十二人
	初等科 一年級	二十七人
	高等科 二年級	二十四人
	高等科 一年級	二十五人
	高等科 一年級	三十七人
	總計	一百八十六人

制

生	
年齡	初等生自七歲至十四歲　高等生自十一歲至十八歲
學費	初等月收一角　高等月收二角
寄宿或通學	通學一百八十四人寄宿二人
歷年畢業人數	前清宣統元年初等畢業二十八人高等畢業二十六人本年一月初等畢業二十五人
校役人數	三人

設備

建築	就前清衛守備署修改
教室	五間
操場	一方
宿舍	二間
圖書	略備
器械標本	理化器具動植物標本均略備啞鈴二十對
校具	敷用

經費

由來	縣行政署月給一百七十二元
歲入	二千零六十四元
歲出	二千零六十四元

管理　規則粗具(課內課外不越矩範)

教授

教科書	均採用商務館本
時間	高等班每週均三十小時　初等第二一年生每週二十五小時
方法	(國文)復講中雜以抽問長於啓誘(作文)出題得法足引兒童興味(圖畫)用筆不亂(國文)初合配置合宜

訓練　整肅

衛生　光線清潔尚知講求

部視學評語略謂該校國文教授甚爲合法每發一問論一事頗能長兒童興味使之孜孜忘倦餘亦大致不差云云

●江蘇省江甯縣元甯初高等小學校職員表

二年五月調查

職務	姓名	出身經歷	擔任學科	時數
校長	馬長謙	江南高等學校肄業江甯格致書院畢業生曾充江甯幼幼小學公立女子小學歷史地理教員及鎮江承志中學江甯開通中學毓秀女學國文算學教員	筆算珠算	十三
主任教員	陳繼獎	金陵法政學校講習科畢業生曾充旌德旅甯公學國文教員	修身國文歷史	二一
主任教員	楊士沅	甯屬師範畢業生曾充江甯四區小學國文教員	國文地理算術	二一
主任教員	何光鈂	甯屬師範畢業生曾充江甯新民小學及四區小學算術體操教員	國文體操	二十
主任教員	陳鴻昌	金陵法政學校法律別科畢業生曾充養正小學及開通中學國文教員	國文	二十
科任教員	楊[illegible]	江南高等學校肄業江南格致書院畢業留學日本弘文學院本科畢業曾充江甯開通中學六合初級師範河南陳州中學江南甯屬等校圖畫教員現充惠甯女學英文算學教員	理科英文算術	十九
科任教員	陳景行	甯屬初級師範畢業優級師範圖畫手工專科畢業生曾充兩江師範雜務事及附屬中學圖畫教員	手工圖畫樂歌	十四
教員	王邦達	甯屬師範畢業上海單級教授研究所畢業生曾充常州武陽湖縣立道南兩等小學堂正教員	修身	四

新聞

●武昌高等師範新生揭曉 (本埠)

國立武昌高等師範學校前月二十八日在滬江蘇教育總會舉行入學試驗取定成績合格學生二十名茲將姓氏錄列於左

高振雯　胡卓欽　樂嗣鏞　鄭鵬
冲　謝育吾　鄭鶴春　霍廣河
嚴善言　張銘謨　錢舉修　徐昌
期　韓旅塵　羅志洲　章瀾震
金鼎鏞　姚伯慶　龍文焯　黃俊
保　倪椿　謝志英

教育叢談

●共和時代之教育 (續) (迺生)

一使國民有廉讓之德操亂之起也要由於利祿之爭苟人與人相處均能退讓則何亂之有焉在昔專制時代遇有爭攘則有法律持其平共和之世政權之一部分悉付諸民選舉行政取決衆意苟人民上下皆見利則趨之惟恐後見害則避之惟恐不及習之成性而謂國家能治安者未之前聞故挽救頹風莫如勸讓讓者最難能可貴者也堯舜讓天下夷齊讓國高尚其志蠻型萬世孔子作春秋始於魯隱編詩始於文王龍門作史記世家始於吳泰伯何也亦以其人其政有讓之德也嗚呼觀古知今共和國之靈魂其在讓之一字乎蓋純係良心上發現而非教育莫能養成之也

夫世界共和國以十數而治化之隆盛國力之發達首推美國者亦以其發生充裕民德敦龐非他邦所能及也今我國家欲策治安而期躋富強之域其能背此理也哉謹貢蠡測質諸世之高明(完)

專件

●整頓普及教育方法案 (湖北省議員郭肇明稿)(續)

一學童之調查及設立 (採羅雲錦强迫教育議案)

兒童就學之時光最可寶貴而未可忽視於其間也兒童及就學年齡而不使之入學則將終身蹉跎以爲國家之累故各國調查學童皆令入學而實行强迫於其間者實欲鞏固國基固不僅以啓愚蒙而圖普及已也觀吾國從前人民之程度不識字者十逾八九而識字者不及一二何則前清教育政府既放任而聽其自然而民間子弟或困於生計之艱難或由於地方之僻遠遂使齡弱質濫觥無方涸跡牧樵長此黑暗吾國人民程度之所由日下而不識字者所由日廣也查德國教育制度於省視學之下設有區視學及市村視學每學期之末由市村視學根據警察人口清册調查學童人數分別配置設立各種小學其培植學童之意如此其周且至也大抵社會一般人民之情狀殷富之家十分固閉必樂於使子弟求學自中人之產以下每以謀生爲急務而以求學爲緩圖欲强迫教育之實行必調查確切計其年齡按其人數仿德國村市視學之用意責成於各縣各鄉自治會由自治會督率地方保甲分別調查實數呈報縣知事相地方人數之多寡隨在設立庶教育可望起色而普及之効果始可得而言矣設立及調查方法另列章程如左(未完)

來函

●川沙陸培亮君致本報教育界函

貴界刊行以來有志教育者咸出其平日之心得投稿研究向所不得聞見者今讀貴界而得增聞廣見矣則貴界之造福教育其功不亦大乎雖然教育之道研究無窮切磋之益人所共曉鄙意擬于貴界闢一餘地設一教育談話會俾學界同志共與研求將來功效如何雖難逆料然較諸各自爲教不相通訊者則相去萬萬也不識卓見以爲何如倘不以鄙淺而採納之當再明訂規程以期共守

●本報教育界復陸培亮君函

敬復者辱承賜書展誦之下無任佩仰本界前增教育叢談一欄徵求投稿原期從事教育諸君各抒所見俾諸富世聲氣所通必有應者從此互相研究裨益教育當非淺鮮與尊示用意正同更能明訂規程爲有形之結合自益切實所有規程請即擬定見示以便披露可也

婦科降生丹 (古今第一)
常服且能育子既孕服之必雙胎異香科聖藥補子仙丹也每料一斤洋八元半料四元起碼二元閨女孀婦服此恐無父歌者切忌幸勿輕視〇另有參茸海上腎扶陽種子丸專治男子陽痿精寒服後即奏奇功雙料每兩洋二元單料每兩一元外埠函購郵政局最安上海馬路中市西鼎新里石庫門內

雪垢丹
上海　洪德里　夏新公司

中華民國二年十月十五日（即癸丑年九月十六日）星期三　第二千零九十四號

國外時事

巴拿馬運河（續）

▲蘇彝士河運　▲英國商業之關係

澳大利西（與大利亞新西蘭及其附近諸島之總稱）及遠東各市面。前已言之矣。茲舉蘇彝士河並論之。以占兩大工程之重要關係。日本以西所有亞洲各口岸。距倫敦仍較至紐約爲近。但日本新西蘭澳洲亞地來德以東各口岸。自與紐約爲近。雖然倘以一噸之貨。運千英里之遙。祗取二先令之運費。則雖遠無害。惟美國各廠家運往美爾本及新西蘭之貨暨賬者每噸須收二先令至七先令六便士之運費。即論通行稅。巴拿馬與蘇彝士大異。蘇彝士能直接一次繳足之特利。巴拿馬則須費各次之轉折。且船隻通行稅其屬高昂。欲求美國運費之利益。自必抽收進出口兩次之運費。欲求美國廠家之利益。則宜低廉其運費。目前歐洲運銷澳大利西之製造品。皆經蘇彝士河運送。顧此河道實於商業上有莫大之利便。且於運煤爲尤便。因沿途裝貨之汽船由澳大利西開回時。必經合林在各口岸分股裝貨。而此項船隻。蘇彝士河一聽其自由往來。論者謂蘇彝士河之開航。實足供全世界之需要。且英國經營此項事業。亦較他國爲强。近有一種風說。謂所有各航業。擬結成團體。與遠東資格最深之航業公司聯爲一氣。特倡一種新事業。欲將世界重要之商業。皆入該團體範圍之內。自運河開航後。美國極願開闢一羊毛新市。此事在會在方面極爲注意。但此項商業係屬於地方權限之內。如美國能發達羊毛之出產。必自成爲市。運河無與也。至燃料一層。近已成爲最要貿易。且必惹起商業上劇烈之競爭。美國政府頃已計劃。定好煤一頓。收費十九先令。英國之煤運銷於蘇彝士河者。目下收費甚昂。故欲維持蘇彝士河之現狀。必以減輕煤價爲最要。至若改煤爲油時。則英國必須擴充財政上之勢力。以維護英國商務地位。庶幾方免各種之危險。及其他不幸事。蔑氏又警告。謂巴拿馬開航後。於經濟界有莫大之影響。而於商業商法上。影響更大。望資本家及各工人均須和衷共濟。以臨此潮流云云。

歐洲金融與巴爾幹諸邦之關係（滬）

▲近東戰費之總額　▲諸邦需款之種類　▲中國後此借款之艱難

據近日路透電。歐洲金融現尚無平復之望。考其原因。實巴爾幹諸邦戰後需款有以致之。蓋巴爾幹戰事現雖告終。然諸邦中無論爲戰勝或戰敗者。無不亟待巨款。以爲拯治瘡痍之計。彙之諸邦國小民貧。經歷兩次戰事。所費實屬不貲。舍引入大宗外債。固無他項補救之策也。此次諸邦戰事費。據正式報告。約可表示如左。

土耳其	九億五千佛郎
布加利	六億五千佛郎
希臘	四億佛郎
塞爾維亞	三億五千佛郎
羅馬尼亞	三億佛郎
孟丹哥羅	三千萬佛郎

以上諸邦戰事費。計共爲二十六億八千五百萬佛郎。其中至少二十億佛郎須仰給於外債。諸邦財政。以羅馬尼亞及希臘兩國最稱寬裕。戰費尚得由預算中支出。其餘各邦。則羅掘殆盡。而司空有仰屋之歎矣。且諸邦因受戰事影響。經濟上損失亦大。如羅馬尼亞因防守要隘封鎖港口。而農商業已一蹶不振。布加利本以農立國。而地畝因受軍隊蹂躪。收成已屬無望。土耳其因歐洲幅員狹小不得已而移民小亞細亞。所費約在六千萬佛郎以上。故綜計巴爾幹諸邦所需款項總額不下三十億佛郎。列國資本家紛紛投資近東。於是歐洲金融恐永無平復之望矣。譯者按當我國大借款將成未成之際其時巴爾幹戰雲正亟。歐洲資本家不敢冒昧投資。故舍近東而就遠東。故說者以爲我國大借款若再遲數星期。必無成立之望。非虛言也。今者近東戰事已終。諸邦需款孔亟。無論條件如何嚴酷。利息如何重大。彼諸邦實有不得不借之勢。影響所及。我國後此借款尚望條件之減輕。豈可得乎。

津浦鐵路開車時刻簡表

由天津開至浦口

站名	開車時刻
天津總站	上午六點（[illegible]）；下午一點十分（星期三六特別通車）
天津西站	上午六點二十分（慢車）；十點三十五分（尋常通車）；下午一點三十一分（星期三六）
滄州	上午十點六分（慢車）；下午一點二十五分（尋常通車）；四點七分（星期三六）
德州	下午一點五十七分（慢車）；四點十分（尋常通車）；六點三十八分（星期三六）
濟南	上午七點三十分（慢車徐州止）；下午七點三十分（尋常通車）；夜九點五十四分（星期三六）
泰安	上午十點十八分（慢車）；下午十點（尋常通車）；夜十二點八分（星期三六）
兗州	上午一點七分（慢車）；次日上午一點（尋常通車）；上午二點十六分（星期四日）
臨城	下午四點九分（慢車）；上午三點四十六分（尋常通車）；四點三十八分（星期四日）
徐州	下午一點（慢車蚌埠止）；上午七點五分（尋常通車）；六點四十一分（星期四日）
南宿州	下午三點十四分（慢車）；上午八點三十五分（尋常通車）；八點七分（星期四日）
固鎮	下午五點十九分（慢車）；上午十點九分（尋常通車）；九點三十九分（星期四日）
蚌埠	上午五點三十五分（慢車浦口止）；十一點二十五分（尋常通車）；十點四十三分（星期四日）
明光	上午八點二分（慢車）；下午一點十四分（尋常通車）；十二點十分（星期四日）
滁州	上午十一點六分（慢車）；下午三點十六分（尋常通車）；一點五十二分（星期四日）
浦鎮	下午十二點四十七分（慢車）；四點四十三分（尋常通車）；（特別通車不停）
浦口	下午十二點五十七分（慢車到）；四點十一分（尋常通車到）；三點十五分（特別通車到）

由浦口開至天津

站名	開車時刻
浦口	上午九點正（尋常通車）；下午二點十分（慢車蚌埠止）；上午九點（星期一五特別通車）
浦鎮	上午九點五十二分（尋常通車）；下午二點三十分（慢車）；（特別通車不停）
滁州	上午十一點十五分（尋常通車）；下午四點二十分（慢車）；上午十點三十三分（星期一五）
明光	下午一點六分（尋常通車）；六點五十八分（慢車）；十二點十五分（星期一五）
蚌埠	下午二點五十三分（尋常通車）；上午五點十分（慢車徐州止）；下午一點四十二分（星期一五）
固鎮	下午四點四分（尋常通車）；上午六點四十八分（慢車）；上午二點五十一分（星期一五）
南宿州	下午五點四十三分（尋常通車）；上午九點三十二分（慢車）；下午四點十八分（星期一五）
徐州	下午七點四十分（尋常通車）；上午七點二十分（慢車濟南）；下午五點四十四分（星期一五）
臨城	夜十點十三分（尋常通車）；上午九點四十三分（慢車）；下午七點四十七分（星期一五）
兗州	次日上午一點五分（尋常通車）；下午十二點五十五分（慢車）；夜十點九分（星期一五）
泰安	上午四點三分（尋常通車）；下午三點三十九分（慢車）；夜十二點十七分（星期一五）
濟南	上午七點（尋常通車）；八點四十五分（慢車天津止）；二點三十分（星期二六）
德州	上午九點四十五分（尋常通車）；下午十點三十一分（慢車）；上午五點三十一分（星期二六）
滄州	下午十二點三十四分（尋常通車）；四點十四分（慢車）；上午八點十分（星期二六）
天津西站	下午三點二十五分（尋常通車）；八點八分（慢車）；上午十點三十五分（星期二六）
天津總站	下午三點三十五分（尋常通車到）；八點十八分（慢車到）；上午十點四十三分（特別通車到）

本路特別通車尋常通車均照常開行惟星期三五特別通車暫緩開駛　津浦路局謹白

中華民國二年五月一日訂

下關浦口往來公渡時刻表

下關開	浦口開
上午七點十六分	上午六點三十分
八點十分	七點三十分
九點	八點三十分
十一點	九點三十分
下午十二點十分	十點三十分
一點三十分	十一點三十分
二點五十分	下午一點
三點十分	二點二十分
四點五十分	三點四十五分
	五點
	六點

滬杭火車開行時刻表

由上海開至閘口

站名	開車時刻
上海	上午八點正（快車）；九點五十分（慢車嘉興止）；下午二點正（特別快車）；三點二十分（區間車）
莘莊	上午八點二十五分（快車）；十點三十一分（慢車）；下午四點〇三分（區間車）
松江	上午八點五十四分（快車）；十一點二十分（慢車）；下午二點四十二分（特別快車）；四點四十八分（區間車）
楓涇	上午九點三十四分（快車）；十二點十分（慢車）；下午三點三十六分（特別快車）；五點三十三分（區間車）
嘉興	上午七點四十五分（區間車閘口止）；十點二十五分（快車）；下午一點十五分（慢車）；三點五十三分（特別快車）；六點十五分（區間車到）
杭州	上午十一點〇五分（區間車）；正午十二點五十分（快車）；下午四點三十五分（慢車）；五點四十分（特別快車）
閘口	上午十一點三十分（區間車到）；正午十二點十分（快車到）；下午五點正（慢車到）；六點正（特別快車到）

由閘口開至上海

站名	開車時刻
閘口	上午七點三十分（快車）；九點二十分（慢車）；下午一點三十分（特別快車）；二點四十五分（區間車嘉興止）
杭州	上午八點正（快車）；十點正（慢車）；下午二點正（特別快車）；三點二十分（區間車）
嘉興	上午七點五十分（區間車上海止）；十點三十分（快車）；下午一點二十五分（慢車）；三點四十五分（特別快車）；六點二十分（區間車到）
楓涇	上午八點四十分（區間車）；十一點十二分（快車）；下午二點二十五分（慢車）；四點十七分（特別快車）
松江	上午九點三十分（區間車）；十一點四十九分（快車）；下午三點十八分（慢車）；四點五十一分（特別快車）
莘莊	上午十點二十六分（區間車）；十二點十八分（快車）；下午三點五十八分（慢車）
上海	上午十一點〇二分（區間車到）；正午十二點四十一分（快車到）；下午四點三十四分（慢車到）；五點三十分（特別快車到）

中華民國二年五月二十日訂

滬甯鐵路近訂行車時刻表

由上海至南京

站名	開車時刻
上海	上午七點三十五分（快車）；九點正（三四等車）；下午一點〇五分（特別快車常州止）；四點三十五分（客車）；夜十一點正（夜快車）
南翔	上午八點〇三分（快車）；九點三十一分（三四等車）；下午一點二十六分（特別快車常州止）；五點六分（客車）
崑山	上午九點五十三分（快車）；十點三十三分（三四等車）；下午六點正（客車常州止）
蘇州	上午九點五十三分（快車）；十一點四十四分（三四等車）；十二點四十五分（特別快車常州止）；七點三十分（客車）；一點十分（夜快車）
無錫	上午十一點五十分（快車）；下午三點〇三分（三四等車）；八點十七分（特別快車常州止）；十三分（客車）；上午二點十九分（夜快車）
常州	上午十一點五十分（快車）；下午二點十五分（三四等車）；四點二十五分（特別快車）；九點十五分（客車到）；上午三點二十四分（夜快車）
鎮江	下午一點三十三分（快車）；上午九點三十分（常州客車）；四點二十一分（三四等車）；五點十一分（特別快車）；上午五點二十四分（夜快車）
南京	下午三點〇四分（快車到）；上午十一點正（常州客車到）；下午六點十八分（三四等車到）；七點正（特別快車到）；上午七點正（夜快車到）

由南京至上海

站名	開車時刻
南京	上午七點三十分（快車）；八點二十五分（三四等車）；下午三點二十分（特別快車）；夜十一點正（夜快車）；（常州客車）
鎮江	上午十點七分（快車）；十一點十三分（三四等車）；下午五點二十四分（特別快車）；夜九點十七分（夜快車）；上午一點正
常州	上午十一點五十七分（快車）；下午一點〇分（三四等車）；四點九分（客車）；七點三十分（特別快車）；八點〇九分；上午五點十六分（夜快車）
無錫	上午十一點五十分（快車）；下午二點二十九分（三四等車）；五點〇九分（客車）；八點二十一分（特別快車）；上午四點〇二分（夜快車）
蘇州	上午十點十五分（常州客車）；下午九點四十二分；三點五十分（特別快車）；六點〇二四分（三四等車）；上午五點二十四分（夜快車）
崑山	下午一點四十一分（快車）；十點四十六分（三四等車）；四點五十分（常州客車）
南翔	下午二點二十九分（快車）；五點五十九分（常州客車）；七點十分（特別快車）；上午六點四十一分（三四等車）
上海	下午二點五十二分（快車到）；十點十六分；六點二十七分（三四等車到）；七點三十五分（特別快車到）；上午七點正（快車）

中華民國二年六月一號

同濟大藥房露佈

本藥房向設北四川路老白大橋北堍開張以來十有餘載藥品現在業已遷地定價又格外克己是以生意發達應接不暇在於英大馬路泥城橋堍特設總發行所專售西藥及各種新到外科器械衛生材料紗布十字會所用物品化粧美品等無不齊備并請著名醫士周邦俊君與富有經驗藥劑師醫員悉心研究配製藥丹良方如蒙賜顧格外優待電話三七五九號　醫士診例門診下午一時半至四時診金一元出診下午四時至八時診金五元診畢隨請隨到

[illegible]精圓珍珠

本行向在上海英大馬路四川路口惠羅公司隔壁十三號樓房三層開設由升高機上樓且本行出價極大向蒙各界及閨閣士女所見[illegible]

讜報第五期已到

定購本報全年十二册計大洋二元半年六册計大洋一元一角零售每册大洋二角內地及外埠另加郵費一成報費先惠空函恕不作答批發各以八折

上海山東路一六二號時事新報館內讜報總發行所啓

本華洋行東北上等古玩

雜俎

時事小說　孝女避難記　（仲實）

有客自滬來者予見之曰不見足下已二月餘矣能否以君近日所見所聞爲吾作終日談乎客曰諾

客曰自別君後即至金陵意欲投考民國大學不意行裝方休戰雲驟起而李烈鈞等竟發難於江西矣苦哉金陵哀哉人民方脫虎口又遭水火蒼金陵受兵燹後未及二載瘡痍滿眼元氣未復名雖除去專制之暴虐實則未受共和之幸福今江西獨立南京勢所必爭驚電傳來哭聲震野男男女女眼淚盈眶父喚子兄牽弟或母子同奔或姑嫂相扶或負輕綱於腰際或懸乾糧於臍下並肩接踵相偕出亡爭先恐後莫辨西東余乃初至金陵人地生疎偶步門外蔣探消息街頭巷口行人罕見人家室內莫聞語聲蓋以亂之將迫十室早已九空矣急步回寓束我行裝運行李於車站乘火車至下關竊喜動身尚早不致坐困金陵詎知頃刻風雲密布南京城上矣

斯時也厥聲鶴唳草木皆兵亟欲置身於海上滬甯早已不通退思姑避其鋒該地仍非所宜乃徒步於東郊心與肝戰尋逆旅於荒野敢望茅廬幸遇高人指我廣莊投身佛寺聊慰必腸靜待事平不難歸鄉也

余既投身佛寺遠隔戰綫雖消息不靈亦無流彈之虞然孤身無伴難免心中鬱鬱自言自慰適足增其憂心百計思維無奈思如潮湧不得已出佛殿過前門步蓮花渡淺溪緩步當車行將爲消遣計也

旣渡溪悵悵無所之因念山中爾許曠爽當可消我胸中萬斛愁於是緣溪而上攀巖而登殆至山中手疲足倦乃坐於樹下憩焉

仰見日色高懸照耀平原俯視芊黃衰草頗倒微風宛若三春之麥浪益加一二之秋蟲顯而樂之不自覺爲避難人也

於是起行入鳥道穿羊腸怪石嶙峋當面似作人立危岩高懸傍觀汗濕重衫知已入山深處意欲窮其幽勝故不得不鼓意猛進也

正行間忽聞有瑟縮聲四面注視一無所覩方欲前進若有一種絕慈悲絕酸苦似語且泣聲者突觸耳鼓綿綿之也若前後左右不踰百步者俯視之有草壓地似爲足所踏者必乃大怖肺葉震震作響越超道傍不敢進亦不敢退細思身爲男子何胆怯若是輒奮勇前進沿草壓而行不數十武哀聲愈近亦愈明知在前面不遠矣再進數步車立如常不能前四顧無物惟左有一荒墓墓後有一樹大可數抱酸苦之聲似在其後竊思時雖離亂尙可叫街何必避此深山甘果虎狼之腹耶（未完）

●隨便談　（海秋）

譬如呂黎田兵艦殺華發之案二年前發現新聞界必做一篇激烈文章大書特書以告同胞一般同胞也東開會西演說不曰抵制日貨即曰不用正金銀行鈔票今則何如豈同胞之血一天涼似一天乎試以東京市民作個比較再以彼此案情權個輕重能不愧死能不氣死

報傳英國改變對華政策賀晉之即開放門戶主義之廢棄而勢力範圍論之復活證以　國要求山東路礦權　國要求滿蒙路礦權順爲符合不知士農工商界諸位先生有對付之法否大凡亡國百姓猶如日落西山就這麼陰下去了

據小子恐見抵制日貨實際上辦不到不如仿造本輕工易之日本貨類如東洋傘東洋鏡金鋼石牙粉東緞等皆本輕工省利錢且厚即有數種機件一時不能仿造者亦可購自他國在我國裝就其中工料要收回利權多少無業游民食惠多少其工廠地點即在南京股本由現在之救濟會認若干再由各界認若干總之合江浙兩省人口而論有二千餘萬之衆每人認一元難道二十萬熱血男子都沒有麼抵制外貨救濟難民在此一舉現在要請一位內行先生代我們擬一個辦法再造一個預算宣示各界以卜各界之贊成與否

●屈生閒話

▲佳人配莽漢是世間最抱恨事
▲才子匹悍婦是世間最可怕事
▲君子之待人也以恕
▲小人之遇人也以厲
▲陋巷單瓢文人本色
▲親朋勢利舉世皆然
▲多一番失敗即增一番閱歷
▲多一次僥倖即種一次禍根
▲張助不去恐甯城永無寧日
▲點金乏術恐民國難賦債亡
▲凡事愼始必能善終
▲通告欄內僞人作媒我亂斷不成話且事前予未預聞

●白門子遺實錄（續）　（德先）

此二信去後而來信杳然賊所謂青驚信杳然犬昔乖而家人聚釜用愷惑處遭不測之禍日夕皇然無有甯宇加以道路時傳敵次官軍進城因馮張雷三軍不相統屬各不相謀紛亂殊甚各軍多有不規則不名舉之行動不佞聞之心更焦然十日又到准城探詢南京情形雖言人人殊而罰官軍不規則者則衆口如一也越日得叔父六日發來安字四號信如獲重寶急開函朗誦駭悉二日被辮兵入門七次騷擾不堪厥狀甚慘讀之髮指原函錄左

（上略）吾連日無不在驚濤駭浪之中朔日午後北軍入城由太平儀鳳門進在北門橋抵抗一陣在評事街三山街等處又抵抗一陣旋南軍即鳥獸散矣有辮之兵於該夜九句鐘即紛紛搶由北而南先搶大街後刼小巷初二日城北一帶無幸免者初三日搶城南大街所有店舖與城北一樣遭刼至小巷有完全者其時適馬林醫士以張勳令箭率兵彈壓遇辮兵搶有包物即鎗斃數人搶風得以少戢然已全城糜爛漢西門當典既搶火三山街亦火數處幸隨燒隨熄其中因搶而受其彈或傷或死者不少强奸婦女無所不爲燒殺淫擄四字俱全吾家於二日晨擂門而進前後門俱毀將吾捉住槍刀直擬吾胸逼索銀錢吾無以應即開槍轟擊幸予旁讓未被擊中俟即進房搜括倒箱傾箱一搬而空未得銀錢猶不甘心以刀背猛擊吾背五下（不壹屬）猶悻悻威逼不得而去大門大開家家如是任其直出直入計來七次零星等件擄掠如洗即食物亦要搶去余目擊傷之後見其前來即由後門逸出再來亦如之不敢與面不然無幸免矣勉强至傍晚予傷發不能支始由僻路至金陵醫院診治與汝嬸同在一處初四日予傷少愈由院回家痛哉不能寓目矣幸房屋尙全木器尙在前後雖毀尙可收拾此則莊姓店司住此守屋之功不然不免耳此刻余身傷心傷不能多言草此飛告（下略）

●彈詞續談　（淑子）

步青親此寫兒極惡情狀吾知必深悔菩門之難開此後蘇州有洗之變技者或深閉固拒遂致絕迹正意中事錦鴨園所聘彈詞爲吳陞泉諸君閱過上年彈詞談者當知其技藝之不惡錫園遊客之寥落實限於地步及地點是園局勢逼窄除長廊及二小亭足以散步外一極涸濁水池占庭心之大部分客一舉足便有行不得也之慨故是園不當以園稱當名之曰爽廊或廠廳設步青惠然肯來吾不知陞泉所坐三間險狹黑暗之書場足以容納此千百聾聽客否此等營業競爭殊覺無謂

●詩壇點將會

▲流亡女子（律）

裙履迷離半淚痕（何許人）鼓鼙聲裏碎芳魂碧羅衫冷飛腥血（李彭庚）紅粉香消種恨根驚浪疊翻花世界（茂芝）悲風吹散月黄昏飄茵墮溷人間世（梅魂）仍請何許人大將結句

▲入秋感事（律）

丈夫意氣鬱風雷（天敉）秋到江南剩刼灰濁浪乍澄黃歇浦（梅癯）慘愁難儼南花台名流乘軸河清俟（小瑯環主）請孫守愚新將遠續

▲秋郊（五律）

衰草遠粘天（梅癯）江楓葉正妍雲箋書雁字（佩韋）風信勵狠烟商氣悲蕭瑟（弄花館主）請勞稼村名將遠續

●通告一束

佩乙先生大鑒本報投稿俱樂部內之通告乃投稿同志自由通信無從一一查其眞姓名記者不熟花界情形不知上海報館主筆之韋姓于午節納妓花瑞英者惟先生一人確係記者之罪伏祈原諒惟該通告是否指明上海亦乞檢查至得逃將軍千元資助一語恐閣下亦未便承認也（記者答覆）

報告詩壇新將（吳耳似君）詩（吳汪雲峯女士）吳君又名海秋又名聽鵑住上海馬立師馬安里四百七十一號前於夢話報登載詩詞甚夥同志中必有識過者其夫人吳女士亦雅善詩詞今連袂登壇有欲結翰墨緣者盍速奮起特此報告（劍厂）

劍厂君鑒委作駢文限五日呈政

姬病將痊承函特謝（哲身）

詩壇點將會鄙人介紹吳聽鵑詩人入會（哲身）

問天君鑒承譽汗顏亦不過所料偶中耳（哲身）

吳聽鵑君鑒鄙人欲與君面談一切何日有暇希訂地點日期（哲身）

江蝶蝶君鑒弓裝圖題解諒收到矣乞復（釋雲）

李彭庚君電南樓泣别圖請將歷史函示一二以便應徵（釋雲）

佛笑和尙鑒香豔敘題拙作七古巳寄兜漢因地名太略投稿甚難拙作收到請復（零宣）

冷馨鑒注書屏四張盍之過庭譜中義不能辨欽佩無巳乃荷宏獎醻課于演魏之事以班曹文章見許何以克當耶希此誌謝（零宣）

●第三十四次　懸賞

（種類）滑稽補畫

（問題）如下圖滑稽畫二幅試補繪其第三幅

（說明）第一幅乃某村農民因天久不雨集隣辦法第二幅乃農民等延僧道誦經果即見雨

（規則）繪成宜加說明再將姓名住址寫於框外長方形內面稿上用別號者務必寫眞實姓名於下黏貼稿上一紙貼一稿截止十月十五日截止不依規則者無效郵寄未貼足者原件退還報者亦然

（贈品）一等至十名贈饅頭食物一種價值不等十名以外贈品臨時酌定

姓

住址

●中華民國二年十月十五日（即癸丑年九月十六日）星期三第二千零九十四號●

孫籌厳先生遺書續到　如欲購者請直接向本館營業部接洽不誤　本館營業部啓